大公報
Ta-Kung-Pao
123 Connaught Road, C.
Hong Kong
督印人 費彝民
經中國人民郵政登記認爲新聞紙類
廣東人民郵政管理局執照第十五號
第二萬零二百一十一號
今日出紙兩張半
零售港幣壹毫
每月本港三元 外埠七元
地址 香港干諾道中一二三號
經理部電話 四八〇三六
編輯部電話 四八〇四六
電報掛號8778
廣州辦事處 惠吉西路二坊二號
干諾道中一二三號有利有限公司承印

又有兩艘接僑船待發 黃埔港昨盛會歡送

兩艘蘇輪是「俄羅斯號」和「亞庫契亞號」

【中國新聞社北京十七日電】我國政府第二批派往印度尼西亞接運華僑的輪船已準備停當，即將啓航。今天，黃埔港碼頭舉行了一千二百人的集會，歡送第二批接運華僑輪船的船員和隨船工作人員。

這批前往印度尼西亞接運華僑的船隻，是蘇聯輪船「俄羅斯號」和「亞庫契亞號」。

中華人民共和國華僑事務委員會駐廣州辦公處主任鍾慶發、廣東省副省長劉田夫先後在歡送大會上講了話。他們在講話中對蘇聯船長和船員在中國接運印度尼西亞華僑回國工作中所給予的友誼援助，表示感謝，並向隨船工作人員致意，祝他們一路順風，勝利地把遭受迫害的僑胞接運回來。他們在講話中還對一切願意返回祖國的華僑表示熱烈歡迎。

鍾慶發說，回國的華僑，國家根據需要和個人志願，妥善安排好他們的生活和工作，在繁榮富强的祖國裏，每一個都有美好的前途。劉田夫說：廣東省已經做好了接待和安置歸國華僑的一切準備工作，歡迎因受迫害而流離失所、無法謀生或者不願意繼續居留在印度尼西亞的華僑全部回來，我們一定妥善安排他們的生活和工作。

隨船工作人員代表馬登杰在大會上表示，一定要做好接運華僑的工作，並使歸國僑胞一踏上輪船的甲板，就感到祖國的溫暖。

蘇聯「俄羅斯號」船長和「亞庫契亞號」的政委也在會上講了話，表示很樂意接受和完成中國政府委託的這項工作任務。

參加今天的歡送大會的有廣東省接待和安置歸國華僑委員會副主任委員、省僑委主任田心，廣東省僑聯主任蟻美厚、副主任黃潔、何友逖，廣州市僑務局局長張健，廣州市僑聯主任方君壯，廣州市各工廠、機關、學校、街道的千餘名歸僑、僑眷和歸國華僑學生，也歡天喜地趕來參加歡送大會。

編者註 在印尼的許多華僑歸心如箭。我們政府剛派了四艘船去，現在又要再派兩艘去。這充份表明了政府對海外華僑的關心。

可是，前去的四艘雖已到了印尼多日，却只有一艘靠了碼頭，還沒有一艘能載着華僑歸來。有理由要求印尼當局不要再到處阻撓、與華僑爲難了。

椰城僑總接待難僑之際 美方人員乘機搗亂 印尼士兵鳴槍助威

一場爭吵後僑總負責人被印尼警方帶去

【新華社雅加達十六日電】今天上午九時，有三名自稱爲新聞記者的美國人，在兩名印度尼西亞武裝士兵的護送下和一名穿便服的印度尼西亞人陪同下，未經許可闖入雅加達中華僑團總會辦公處所內，藉照相和拍電影爲名，進行搗亂。

中華僑團總會的工作人員對他們的行爲加以勸阻，但是他們仍然態度傲慢，繼續搗亂。護送他們的一個印度尼西亞武裝士兵揚言：「如果你不允許我們這樣做，我就採取行動。」美國人竟用照相機等毆打阻止他們拍照的僑團總會的人員，因此雙方發生了爭吵。這時，一個武裝士兵竟然開槍打了六響，進行威脅。

這三名美國人拒絕說明他們屬於那一家報紙單位。當他們被問到，他們爲什麼要帶武裝士兵到這裏來的時候，他們就趕快溜走了。

這件事情發生後不久，印度尼西亞公安人員到僑團總會來調查這件事。這時，印度尼西亞的警察和憲兵竟奉命封鎖中華僑團總會。他們直到十六日上午十一時才撤走，並且將中華僑團總會的負責人帶走。

值得注意的是，這種挑釁事件是在中華僑團總會受西爪哇一些地方的有關軍事當局的委託，正忙於協助接待從西爪哇集中到雅加達準備歸國的華僑的時候發生的。據中華僑團總會人員說，這些美國人到這個團體來進行挑釁性的攝影活動這是第三次了。據悉，一名蔣幫特務分子今天也曾跟這批人到中華僑團總會來。在事情發生時，他就急忙在那裏進行攝影活動。

就監督地下核爆炸問題 蘇提出新建議

凡是可以監督的地下核爆炸，都在禁止之列，從而達成全面禁試的協議。

【路透社倫敦十七日電】英外交部發言人十七日說，英國外交部已收到蘇聯最近在日內瓦禁試核武器會議上所作建議的詳細內容，並在研究中。

該發言人拒絕在全面分析之前對蘇聯建議加以評論。

蘇聯於十六日建議，應該根據現在能取得協議的監督地下爆炸的方法（包括一切監督標準和儀器記錄），達成東西全面禁試的協議。

同時，蘇聯正式拒絕艾森豪威爾最近所提出的有限度禁試核武器的建議。

編者話 美國說：地下進行的小型核爆炸難以察覺，所以主張不禁這類爆炸。這實際上是想保留小型地下爆炸。

蘇聯認爲，任何爆炸都可察覺。但是，爲了消除美國的藉口，提出了新建議，主張禁止一切可以監督的地下試驗。這是一個積極的提法，根據這個提法，是可以達成全面停試的。

美國還有什麼可推托呢？

蔣機襲擾東山漳浦 竟又放響尾蛇導彈

我機擊傷敵機一架後安全返航

【中國新聞社福州十七日電】二月十六日下午，蔣幫F86飛機一批四架，到我福建省東山、漳浦、赤湖地區進行擾擾活動。十六時二十八分在漳浦縣以南虎頭山以北上空，與我巡邏飛機遭遇。蔣機首先向我機開火，並施放美製響尾蛇導彈二發，我機當即還擊，擊傷蔣機一架後，安全返航。

編者話 別人大捷，報稱自己大捷；自己大敗，報稱別人大敗。這是國民黨的一貫作風。前天，它自己的飛機襲擾福建，一架被擊傷，却硬要說「可能擊傷共機一架」。可見作風仍然如此。日：江山已改，本性難移。

陸豐華僑農場 積極準備接僑

【中國新聞社廣州十七日電】國營陸豐華僑農場積極擴大生產規模，增建房屋，準備迎接從印度尼西亞回國的華僑。

陸豐華僑農場現已成立了接待和安置歸國華僑的機構。一面大興土木，增建宿舍。計劃建築的三百多個房間，最近已經建好一百個房間，可住家屬五百人，單身的二百人。歸僑子弟學校、幼兒園、托兒所、敬老院、醫院和大禮堂等正在加緊趕建。這樣，就不但解決新歸國華僑的住宿，他們的子弟也可以入學。兒童將獲得照料和教養，老人也可安度晚年。陸豐華僑農場從一九五二年建場以來，歸僑場員已增加到一千一百多人。作物面積達到一萬〇六百多畝，成爲一個以經營熱帶、亞熱帶作物爲主的農場。在四個生產作業區中，培植起了大量的香茅、香根、劍麻、咖啡、菠蘿、油棕、柑橘、甘蔗、胡椒、腰果等。現在爲安置大批的歸僑參加生產，正着手擴大作物面積和開闢分場，擴種大面積的香根、菠蘿、潮州柑、香蕉、木瓜和咖啡等作物近萬畝。

崑崙山下建成一小型水電站

【中國新聞社西寧十五日電】崑崙山下拔海三千七百米的納赤台地區，最近利用地下水發電成功。新建水電站安裝的一台四千瓩水輪發電機，正在源源向那裏的小型鐵廠、修理廠、木工廠和機關，供應生產和照明用電。

在雅加達等候搭乘接僑輪返回祖國的難僑

圖爲難僑鄭有倩一家，由西爪哇梭甘普於十二日抵達雅加達，現暫住於南安公會會所內。

一批難僑抵雅加達 黃鎮大使親自慰問

我駐雅加達領事館放映電影招待難僑

【新華社雅加達十六日電】中國駐印度尼西亞大使黃鎮和夫人以及大使館文化參贊司馬文森今天慰問來自井里汶的受到歧視和迫害的華僑。他們是昨天到達雅加達等候祖國派來的船隻把他們接運回國的。

黃鎮大使和司馬文森參贊同這些華僑親切地交談，並向他們轉達了祖國政府和人民對他們的深切關懷。黃鎮大使對他們說，祖國歡迎他們回去，並且已經爲他們作了適當的安排。黃鎮大使對這些被剝奪了生計的華僑的關懷，深深地感動了他們。他們都希望，印度尼西亞政府儘早讓他們返回祖國。一個原籍廣東省梅縣的華僑已經有三十多年沒有回過故鄉了，他對黃鎮大使說，他願意到海南島去參加祖國的社會主義建設。黃鎮大使稱讚他的志願，並且說，祖國將根據他們的志願爲他們安排工作。

中國駐雅加達總領事李菊生昨晚爲第一批從西爪哇來等船回國的華僑舉行了電影招待會。這些華僑受到總領事館人員的熱情招待和慰問，以極大的興趣觀看了祖國的五彩電影「歡騰的十年」和「我們村裏的年輕人」。當毛主席出現在銀幕上的時候，他們興奮地熱烈鼓掌，經久不息。當他們看到銀幕上出現祖國社會主義建設的巨大成就的各種鏡頭時，也一再鼓掌歡迎。這些居住在鄉下很少有機會看到祖國電影的僑胞，在銀幕上看到祖國欣欣向榮的面貌時特別感到歡欣鼓舞。他們深深地感覺到，他們返回祖國以後的前途是非常光明的。

微型汽車在京製成

首批三十輛將行駛市內

【本報北京十七日專電】北京已經生產出第一批三十輛「微型」汽車，這種小型汽車是由清華大學汽車系和拖拉機系的學生，在北京汽車修配廠的工人和技術人員的合作下製造出來的。

這種微型汽車連司機座位一起共有四個座位，每小時能行走五十六公里。它的體積只有普通客車的五分之三，所以能夠在北京較狹小的里弄中行駛自如。同時駕駛簡易，初學者只要略事訓練便能操縱。北京現有的三輪車工人預料很快地就能變成熟練的微型汽車司機，並由微型汽車代替現有的三輪車。此外還準備在鄉村地區也使用這種汽車。

華僑學生回國升學 十年內逾五萬多人

閩十年安置七萬多歸僑

【據新華社北京十七日電】本社記者從有關方面獲悉：在過去的十年中，有五萬六千多名華僑學生先後回到祖國升學。這些華僑學生來自亞洲、歐洲、非洲、美洲、澳洲三十多個國家和地區，其中從印度尼西亞回國的佔一半以上。他們在祖國的教育、培養下，已有四千多人從高等學校或中等專業學校畢業，掌握了各種專門的知識和技能，參加了祖國的建設。

歸國華僑學生在祖國的關懷和教育下，各方面都有了很大進步，湧現了大批思想好、學習好、勞動好的「三好」學生。在各地歸國華僑學生中並湧現了大批國家優秀運動員。印度尼西亞歸國華僑學生黃强輝，多次打破輕量級挺舉世界紀錄。去年九月代表各省市參加第一屆全國運動會的歸國華僑學生運動員有二百多名，其中運動健將王文教、陳福壽、陳家祿、黃彬，奪得羽毛球五項冠軍；著名游泳選手符大進、傅翠美、王强立等都在競賽中名列前茅。

【據新華社福州十七日電】有七萬多名華僑在過去十年中回到福建省，在政府的妥善安置下過着安居樂業的幸福生活。

這些歸國華僑回到家鄉後，受到人民政府和當地人民的熱情接待。政府的有關部門根據他們自己的志願和能力，妥善地把他們安置在公社、農場、工廠參加生產，或到機關、學校、企業部門參加工作。政府還先後撥款一百七十多萬元，興建了十八座華僑農場和工廠，安置那些無家可歸的歸僑，並發放二百七十五萬多元，幫助貧苦的歸僑就業和安家，使他們都能過着衣食無愁的安樂生活。人民公社建立後，有關部門還根據有些無依無靠的年老歸僑的意願，安排他們在敬老院裏歡度晚年。

發揚民族民間音樂 中央民族樂團在京成立

【據新華社北京十六日電】由中央歌舞團的民歌合唱隊、民族管弦樂隊的大部分成員及其他民族音樂工作者組成的中央民族樂團十五日在北京正式成立。

這個樂團的成員有著名的嗩吶演奏家趙春亭、笛子演奏家王鐵錘等，工人出身的男高音歌唱演員張建國，農民出身的女高音歌唱演員賁桑春等。樂團的民歌演唱具有河北、東北等地的特色，吹打樂不僅具有山東、安徽、東北等地鮮明的民間風格，還有箏擂古箏、古琴、笙、琵琶等表演能手，可以演奏年的「廣陵散」等古曲。樂團的大部分成員曾經幾次在世界青年聯歡節等國際比賽中得過獎。他們要求在較短的時期內建成爲具有獨創性的、鮮明的民族民間風格的民族樂團。

人大常委會通過 中緬條約和協定

【據新華社北京十七日電】全國人民代表大會常務委員會在今天上午舉行第十七次會議。會議經過討論後通過決議，決定批准「中華人民共和國和緬甸聯邦之間的友好和互不侵犯條約」、「中華人民共和國政府和緬甸聯邦政府關於兩國邊界問題的協定」。

會議聽取了華僑事務委員會主任廖承志關於一九六〇年接待和安置歸國華僑問題的報告。

吸取古典舞民間舞的新舞劇 「雷峯塔」在京公演

結局：小青率兵把法海埋葬在烈火中

【據新華社北京十七日電】根據我國人民喜愛的神話故事「白蛇傳」創作的舞劇「雷峯塔」最近在北京公演。這是中央實驗歌劇院舞劇團繼「寶蓮燈」之後創作排練的第二個大型舞劇。

這個富有戲劇性的「雷峯塔」舞劇，分成三幕六場，它加强了原來神話故事反封建的主題思想，突出了白素貞和法海兩個主要人物之間的根本矛盾。觀衆在這個舞劇中所見到的白素貞和小青，都是優美動人、堅貞不屈的女性形象。在「端陽驚變」中，雖然有蛇形的出現，但這是法海用來破壞白素貞同許仙幸福生活的一種陰謀手段，這樣處理加深了人們對封建惡勢力的代表──法海的憎恨和鄙視。舞劇的最後情節是：小青帶領火軍把法海埋葬在烈火中，象徵封建堡壘的雷峯塔被毀，白素貞終於掙脫枷鎖獲得了自由。

舞劇「雷峯塔」是在大量吸取古典舞、民間舞的素材基礎上進行創作的。許仙和白素貞在「端陽節」飲雄黃酒以後的雙人舞，小青同天兵天將搏鬥的雙人舞，都吸取了一些托舉動作和芭蕾舞的技巧，在「端陽」一場中，插了一些具有江南情調的「花香鼓」、「鼓棒」、「板凳龍」等民間舞蹈。

錫蘭大使在美指出 談和平不能無中國

亞非國家對美外交政策感憤懣

【美聯社馬里蘭州．巴爾的摩十七日電】錫蘭駐美大使古納瓦第納說，美國的外交政策往往使亞非兩洲新國家大惑不解，甚至憤懣異常。古納瓦第納十六日晚間在這裏舉行的一個「世界聯盟主義者協會」上發表了他對國際關係和對美國的見解。

他認爲討論和平問題，須有中國參加。

對於台灣問題，他說：「儘管世界上最有勢力的國家說台灣就是中國，其實台灣並不代表中國。」

廖創興銀行有限公司啓事

敬啓者，本銀行年來經營各業，荷蒙社會人士惠顧與愛護，業務得以日增。茲爲適應環境，擴展營業地區，以利便東區顧客就近來往之需求起見，故特在銅鑼灣軒尼詩道五一五號，增設銅鑼灣分行，經營銀行一切業務。現已籌備就緒，謹定於一九六〇年二月十八日上午九時「星期四」開始營業。敬請各界人士，惠臨指導，藉增聲價，謹此奉告。（恕不另柬）

董事長兼總經理 廖寶珊 謹啓

西爪哇通訊

「收容所」

記印尼井里汶三個華僑「收容所」實況

·秋林·

一 勃龍敘（PIUMBON）「收容所」

一九五九年十二月一日，是西爪哇井里汶地區華僑小商最慘痛的一天。誰都沒有料到：平日安分守己但求餬口度日的零售商販，會遭到如此慘重的打擊。多年來華僑小商人跟樸素的印尼農民，休戚相關，疾病相扶，親密友好地生活在一起。但西爪哇軍區的一道命令，就把成千上萬的華僑小商從原地趕走，强迫搬到集中營裏居住。有些僑胞還被加上莫須有的罪名，送進監牢，做了囚犯。這種慘痛的遭遇，使每一個印尼華僑感到無比激憤。

勃龍敘的華僑「收容所」最初設在一個偏僻的鄉村裏。在這裏，過去叛軍（叛亂集團）經常出沒，進行搶掠、焚燒、屠殺。印尼軍事當局把「收容所」設在這裏，無異於把華僑小商人送到虎口，安全毫無保障。所謂「收容所」，實際上是鄉公所的辦事處。前面一個大廳，寬不到十公尺，深約五公尺，在這塊地方，便住着一百多人，男女老幼緊在一起，沒有褥子，沒有蚊帳，大家利用一張蓆子，就算是「睡榻」。因爲地方太狹小，大家躺在石板上，幾乎不能轉身，嬰兒只好躺在母親的脇下。靠牆壁處放着一個小包裹，這是他們唯一的財產──衣服，日間當作「凳」，夜間變成「枕頭」。因爲沒有門戶，深夜的時分人們不但要抵抗冷風的侵襲，而且要抵抗蚊蟲的騷擾。如果碰到下雨，睡在最前面的一排人，根本無法入睡。寒風夾着雨點打在人身上，他們沒有雨傘，更沒有雨衣，唯有呆呆的坐着，任憑風雨的吹打，直到天明。

該「收容所」的難民共有一百七十四人，由於大廳收容不下，於是又在側旁的空地上圍以竹籬，這樣又收容了三十多名。此外，還在鄉公所後面臨時用竹籬隔成一間「房子」，下面是嶙峋的石塊，上面鋪放一張竹片，華僑睡在這裏，背部和屁股，壓在尖石上，無論怎樣，也無法入睡。印尼當局有些人開口「人道主義」，閉口「平等待遇」，那麼最好請他們來參觀一下這座「收容所」，就能夠叫他們啞口無言了。提初大小便每人每次要交費二盾半。

這裏地小人擠，根本談不到衞生設備。骯髒的衣服，不但無地方洗滌，也沒有地方晒。衞生條件如此糟糕，只要一位嬰孩染上百日咳，或其他傳染病，別家的小孩馬上有被傳染的可能。只要一位僑胞，染上肺病、腸病、痢疾或傷風，靠近他的床位的「鄰居」，隨時有被傳染的危險。不難想像，這種「收容所」簡直是一座人間地獄。

這些僑胞雖然一貧如洗，但鄰近的僑胞不斷的接濟，給他們不少幫助。廣大的印尼人民對於華僑小商人的境遇也寄以無限同情。

二 馬渣連加（MADJALENGKA）「收容所」

這是專門爲收容從查蒂旺義（Djatiwangi）和加力巴登（Kadipaten）兩個地區搬來的華僑而設的收容所，地點在巴剎端洋（Pasar Tondjong）。這裏原是賣農產品的地方，共有十個亭子，其中有兩個被充作「收容所」。長方形的亭子，用竹片隔成四個大間，每個大間又分成內室和外室。這個小小的面積，一共收容了一百餘人，不分男女都擠得滿滿的。地下是小石塊，崎嶇不平，人們躺在上面，……這兒也沒有浴室，……有一條小河，人們就只好在……巴剎背後有一個……房……，作爲爐灶。這種待遇，和監牢差不多。一個老華僑說：……

三 南安由（INDRAMAJU）「收容所」

南安由有一座中華學校，得到印尼當局命令，一個星期，充作華僑難民收容所。在這……面積，大便小便……在這裏，便是睡覺的地方。……有疾病和其他傳染病，很快的蔓延……兩國友好的原則和萬隆會議精神的嗎？

發展養蜂有新法

蜜蜂雙王同巢 能收繁殖快產蜜多之效

【據新華社長沙十七日電】「蜂無二王」的古老定論，被敢想敢幹的湖南省……的職工經過多次實驗推翻了。他們「雙王同巢」試驗的成功，找出了一條發展養蜂事業的新法，並且試驗研究了一系列科學技術問題。……雙王同巢的第一個好處是蜂羣繁殖快，能形成強大的蜂羣，增強抗病、抗敵害的能力。……第二個好處是產蜜量高。……雙王同巢的蜂羣，平均每框收蜜十七斤；單王一般平均每框收蜜六斤半。

東京報紙揭露岸閣野心
日加強侵蘇部署
撥巨款擴軍置重兵於北海道
並在稚內擴建指向蘇聯基地

【新華社北京十七日電】據塔斯社東京十六日訊：岸信介政府在簽訂新日美「安全條約」之後，又在實現擴充武裝部隊的計劃，並且在同蘇聯交界的北海道加強軍事佈署。

「朝日新聞」在十六日報道說，所謂日本「自衞隊」幾乎有三分之一的兵力配置在北海道。這裏駐紮有坦克團、配備着火箭裝置的砲兵師。報紙說，今年岸信介政府還要撥款十億多日元在第七混合旅的基礎上建立所謂美式摩托化師。大家知道，這個師要配備核武器，它將駐紮在北海道的札幌地區。

「朝日新聞」週刊報道說，去年年底日本軍隊已經在北海道進行過在「局部原子戰爭」條件下作戰的大規模軍事演習。

「赤旗報」在十六日寫道，岸信介政府自從去年夏天同美國就修改日美「安全條約」開始談判時起，使用於擴建青森縣三澤基地雷達站的經費就化了三十億日元以上。

「赤旗報」寫道，前些時候日本首相岸信介、外相藤山愛一郎爲了在議會强行通過新日美「安全條約」，硬說新的「安全條約」不是反對蘇聯的，說它不會加劇遠東的緊張形勢，而與此同時，卻在能望見蘇聯庫頁島南岸的北海道稚內市匆忙地擴大軍事基地，大規模修建軍事設施。

「朝日新聞」對岸信介政府這種口頭上爭取和平，而實際上準備新戰爭的政策表示不滿。這家報紙合情合理的問道：爲什麼要在國際局勢開始趨向緩和的時候來建立用最新軍事技術裝備起來的部隊？

【據新華社北京十六日電】東京消息：「赤旗報」今天發表文章揭露岸信介政府在北海道擴建針對蘇聯的軍事基地。

文章揭露說，稚內地區駐有美國空軍通訊部隊和日本「航空自衞隊」通訊部隊。它們整天用雷達向蘇聯的西伯利亞和庫頁島進行偵察。自從去年六月岸信介政府同美國就修改「安全條約」問題開始具體談判以來，立即加快了稚內基地的擴建工作。僅僅在半年內就用三十多億日元在那裏建立了許多近代科學設施。

文章指出，稚內基地是對蘇聯進行戰爭挑釁的前哨基地。這在當地居民中已成爲公開的秘密。

文章指出，稚內當地居民對岸信介政府的這種敵視蘇聯的戰爭政策越來越感到不安。

春到江南：湖南寧鄉縣白馬嶺公社社員們，正在田間漚肥準備春耕。陳伯熙攝（新華社稿）

美國農民憎恨政府
一老漢寧願生前把財產贈給人
不肯死後讓稅收機關無端發財

【美聯社美國米蘇里州．加拉丁十七日電】莊稼漢約翰．威廉．奈特說：「當我年事日長，儐的事愈多時，我對政府的憎恨就愈甚。」

這就是奈特所以要把自己的財產饋贈十二名子姪、四家教堂和救世軍的理由。奈特是一名九十歲的王老五。他對人說，他奉送給人的財產已有一萬五千元，而且還有四萬五千元要送出去。

奈特住在米蘇里西北部離加拉丁城不遠的一百六十畝農莊上，他的錢是賣掉三百畝地得來的。

他解釋說：「我知道我有大把錢，我也知道除掉很少數的錢外，我不需要它，我不願意在我死去的時候留下一大堆錢，讓稅收機關攫去它的一大部分。我從不光顧律師，也不立遺囑。我決定把它用在我所想用的地方去。」

他說，他要確定的是留下足夠自己用的錢以終此生，並欣然大笑地說：「當我溘然長逝的時候，我所留下來的是一個純潔的心和清醒的頭腦。」

阿爾及利亞遲早必獨立
阿巴斯對歐洲人廣播

【法新社突尼斯十七日電】阿爾及利亞臨時政府總理阿巴斯，十七日對在阿爾及利亞的歐洲人發表廣播演說。他說，阿爾及利亞終將取得獨立，這是不可避免的。

阿巴斯號召在阿爾及利亞的歐洲人，和穆斯林人一起，共同建設未來的阿爾及利亞。阿巴斯說，通過強加在別人身上的規定，是不可能建立起和平的，而只有忠實地履行民族自決權，才能促使阿爾及利亞停戰。

【美聯社巴黎十七日電】法國當局用行政命令的方式，將五千八百多名阿爾及利亞人關在圍有鐵絲網的集中營裏，亦未加以審訊。

日勾結南朝鮮共組反共軍盟
岸閣陰謀與李幫復交

【新華社北京十七日電】東京消息：日本執政黨自由民主黨十六日在國會對策委員會委員長會議上作出決定，要向國會提出關於日本同南朝鮮李承晚集團恢復「邦交」的決議案。

這是岸信介政府在簽訂新日美「安全條約」之後，加緊勾結李承晚集團，使東北亞反共軍事同盟具體化的重要步驟，同時也是幫助美國陰謀分裂朝鮮的嚴重罪行。

發射火箭去火星
九月底最爲便當
去金星以十二月較適宜

【新華社華沙十六日電】據華沙「工人通訊社」報道，蘇聯著名宇宙飛行學家斯特恩菲爾德說，今年九月底到十月初，對於成功地發射地球到火星的火箭說來，是最有利的時期。

斯特恩菲爾德是關於人造衞星和宇宙火箭運行軌道的許多理論著作的作者。他向華沙工人通訊社介紹了關於今後征服宇宙的計劃。他認爲，根據他進行的計算結果，存在有「行星際通航期」。從理論上說，火星通航期將一直延續到明年四月初。然而，在一九六一年發射火箭到火星去幾乎是不可能的，因爲這將要求大於現有宇宙火箭所能達到的巨大速度。地球—火星軌道上的「禁航期」將在明年四月開始，一直延長到一九六二年十一月中，以後又將開始新的通航期。

這位科學家指出，成功地從地球發射火箭到火星，要比發射火箭到月球難幾十倍甚至幾百倍。

他還指出，在一九五九年下半年到金星去的通航期就已經結束了。目前正是地球—金星軌道上的禁航期。根據理論計算，新的通航期將在一九六〇年十一月開始。然而在這個時期飛往金星必須要有強大的超級火箭。今年十二月是比較有利的時期，可以用稍小一些的發動機把火箭發射到金星去。地球—金星路線上的通航期，要比地球—火星路線上的通航期來得頻繁一些。

要求裁軍及持久和平
加拿大開和平大會
杜波伊斯和文幼章在大會講話

【新華社北京十七日電】據最新一期的「加拿大論壇報」報道：多倫多在二月七日舉行了盛大的和平集會，共有二千多人參加。

著名美國黑人教育家、作家和社會科學家杜波伊斯博士在大會上講了話。他指出了備戰和對殖民地人民進行剝削的關係。他說，爲了滿足倫敦、巴黎和紐約的黃金慾，有四百名黑人礦工在南非犧牲了性命。在北羅得西亞銅礦中做牛做馬的一萬七千名黑非洲人每人每年的工資只有三十七美元。每年，他們的工資總和是六十萬美元，一千七百名白種工人的工資總和是二百五十萬美元，而白人投資者却撈到了兩千萬美元的利潤。杜波伊斯說，在西歐和美國的大資本家在所謂「共產主義威脅」的藉口下鼓吹戰爭，正是爲了要維持這樣巨大的利潤。

他強調說：「我們應該向他們，而不是向社會主義者要求不再進行戰爭。」

加拿大和平大會主席文幼章和著名美國美術家和和平戰士羅克威爾．肯特也在大會上講了話，號召人們爲和平而鬥爭。

大會最後通過一項聲明，要求裁軍，要求持久和平。

女星中年逝世 遺產分贈友朋

【合衆國際社紐約十七日電】荷里活女星戴安娜．巴里摩死去後，她的遺產五萬元被指定送給她的友儕和美國演員基金會，她的遺囑已於十六日透露。

戴安娜是已故明星約翰．巴里摩的女兒，她在一月二十五日逝世，死時年三十八歲。

她把一萬元贈與一個盲人蘇爾杜，當戴安娜處於逆境時，這個盲人曾和她作朋友；另一萬元則送給她的經理人羅伯爾；又各以五千元贈予兩名女影星安．安德列絲和妮達．拿爾第；還有五千元則給她的舅父奧爾列治斯。

其餘剩下來的則撥給演員基金會。

「蘇茜黃的世界」新主角　阮蘭絲因「喉痛」放棄「蘇茜黃的世界」一片的主角之後，影片公司方面已在三十多名候選人之中，選定了關南施擔任這個角色。這是關南施的近照。（美聯社圖片）

越南國會代表 定期八月選舉

【新華社河內十六日電】越南國會常務委員會在二月十六日舉行的會議上，決定一九六〇年五月八日爲在越南北方進行第二屆國會代表選舉的選舉日。

蘇緬首腦會談
蘇聯外長葛羅米柯也參加
奈溫總理設午宴款待嘉賓

【法新社仰光十七日電】蘇聯部長會議主席赫魯曉夫訪緬日程的第一項和唯一正式會談，是十七日晨與緬甸總理奈溫在其私邸中舉行的會談。

會談歷時約一句鐘，參加者還有蘇聯外長葛羅米柯，會談後，奈溫總理設午宴款待蘇聯的十四位貴賓，出席宴會者還有十名緬甸人士。

赫魯曉夫於十六日從加爾各答飛抵仰光，將於十八日晨離仰光赴印尼。

赫魯曉夫訪問緬甸

蘇聯部長會議主席赫魯曉夫十六日從印度飛到緬甸訪問。這是他抵達仰光後，在緬甸總統吳溫貌的官邸中，緬甸反法西斯人民同盟「廉潔」派領袖吳努用雙手和他握手歡迎的情形。（美聯社圖片）

菲參謀總長一語道破
美軍顧問是吸血鬼
應由美自費及早把他們撤回去

【合衆國際社紐約十六日電】美國斯克里浦斯—霍華德系報紙專欄作家魯卡斯，十六日由馬尼拉發出消息說，菲律賓武裝部隊參謀總長曼紐爾．卡巴爾籲把美國軍事顧問們儘早送回美國，並由美國付旅費。

魯卡斯引述菲參謀總長的話，說這些美國軍事顧問是「吸血鬼」，他們一事無成。

魯卡斯寫道：「卡巴爾說，這六十二個美國軍官和士兵們一個錢不出，都過着高貴的生活，卻等着菲律賓共和國替他們付賬。他們沒有送來一支火箭或一輛坦克。他們提出的『意見』，是連菲律賓的最下級士兵都已經早就知道了的。」

魯卡斯引述卡巴爾的話說：「可是，我們（菲）對此卻毫無辦法，因爲我們對你們（美國）有條約義務。」

電訊說，卡巴爾指出，菲國會現正討論每年撥給維持美軍顧問團三十五萬美元的經費問題。卡巴爾曾建議菲政府將此項撥款減至五萬美元。

編者註　六十二名美國軍人，打起「美國軍事顧問團」的招牌，指手劃腳，無所事事，每年卻要耗去菲律賓政府三十五萬元，平均每人年耗五千六百四十五元。顧問乎？蝗蟲乎？

流行性感冒猖獗 奧京警察多病倒

【路透社維也納十七日電】維也納警察一萬二千名中十七日因患流行性感冒而病倒，警察當局不得不從附近的警察訓練學校中徵用一部分人來替補，從事巡邏和值勤工作。

雯蓮鍾絲將赴印 演奏鋼琴兩星期

【法新社倫敦十七日電】澳洲出生的著名女鋼琴家雯蓮．鍾絲十七日說，她爲幫助印度癌症研究所，將去印度旅行演奏兩星期。

鍾絲將於二月二十八日離倫敦，將在加爾各答、馬德拉斯、孟買、德里等地表演，預計在三月十八日回英。

女皇分娩在即 御醫待命入宮

【合衆國際社倫敦十七日電】英女皇伊利沙白的三名御醫正在待命中，他們取消了所有的約會，準備女皇的第三個孩子出生時，應召入宮。

毫無疑問，每一個關心的人時時刻刻都在盼望女皇分娩。神經緊張的英國人一分一秒地在等待消息。

耐心等候的羣衆聚集於白金漢宮門前，不過他們的焦急情緒是顯而易見的。一般推測都認爲這個孩子的出生已超過原定的產期。

李承晚出術要再做「總統」
南朝鮮演競選醜劇
鎭壓舞弊毆打手段一一搬出

【據新華社平壤十六日電】漢城消息：李承晚集團在南朝鮮所謂「總統選舉」中使用了鎭壓、舞弊和毆打等卑鄙手段，使這次「選舉」更加成爲一場十足的醜劇。

爲了使反對黨措手不及，李承晚把「選舉」日期提前到三月十五日，而不是通常的五月。

當李承晚的大批特務威脅誘騙選民，搗亂反對黨的競選活動的時候，李承晚在二月十二日公然對「大韓婦女協會」的代表們說，「已經決定，我和李起鵬合作，分別擔任總統和副總統。因此，不論誰想出來當總統和副總統都是沒有用處的」。現任「國會」議長、李承晚的得力幫手李起鵬在上一次選舉中曾被反對黨「民主黨」擊敗。李承晚和李起鵬都是自由黨的頭目。

到候選人登記截止日——二月十三日爲止，有兩個「總統」候選人，即李承晚和反對黨民主黨的趙炳玉。但是趙炳玉十五日在美國突然死去。李承晚因此肯定將繼續擔任「總統」。四個「副總統」候選人是：李起鵬、現任「副總統」張勉、統一黨魁金俊淵和國民婦女黨魁任永信。金俊淵和任永信都支持李承晚。

「維護民主反對獨裁協會」主席張澤相沒有能夠登記爲「總統」候選人，因爲李承晚集團說，交給地方辦事處的關於他的推荐書已經遺失。張澤相後來抗議說，李承晚的警察曾經阻撓他登記。

中國是怎樣協助日僑返國的

「再見吧，日本朋友們！祝你們一路平安，祝你們生活幸福！」中國人民這樣說。

船啓碇了。日本僑民們擠在甲板上，舉起雙手揮舞着帽子和手帕，大聲地向碼頭上送行的朋友們道別，一再表示他們對中國人民和中國政府的感激之情……。

這是中國協助日本僑民回國時常常看到的動人情景。從一九五三年三月起到一九五八年七月止，中國一共協助了二十一批三萬多名在中國的日本僑民回國。在一九五八年七月以後，要求回國的個別日僑，中國仍然給以協助。盡管協助大批日僑回國的事情已過去幾年了，但它依然在人們的腦海中留着深刻的印象。特別是在印度尼西亞出現反華、排華活動以及華僑要求回國受到無理阻撓後，人們更加容易想到中國對待日本僑民關懷備至的人道主義精神。

同工同酬 同享勞保

人們知道，這些日本僑民大部分是在日本帝國主義侵略中國時期來到中國的。雖然日本帝國主義過去發動的八年侵華戰爭，給中國人民造成了令人難忘的滔天罪行；雖然中國和日本尚未簽訂和約、建立邦交，但是中國人民相信，中日兩國人民都是愛好和平的，是願意互相友好的，因此仍然以友好的態度對待在華的守法日僑。他們和所有在中國的其他國籍的守法外僑一樣，受到中國政府的保護，過着自由愉快的生活。在中國機關和企業單位工作的日僑，和中國職工一樣享受同工同酬和勞動保險的待遇，而且還可以匯款贍養在日本的家屬。

中國承擔 食宿等費

對於願意回國的日僑，中國政府一向予以協助。爲了使日僑能夠順利地返回家園，中國政府對日僑的生活和旅途安排等方面採取了一系列優待的措施。凡在中國機關和企業單位工作的日僑，一旦他們要求回國，其所在單位都按照中國政府的勞動保險條例給他們退職金及其他應享受的待遇，分散在社會上的日僑，也給予濟助。如有困難、有債務糾紛的，回國日僑有關方面協助他們解決。日僑遺留下的財產，有關方面及時地爲他們尋找買主，按照合理的價格購買。回國日僑攜帶的物品，除中國政府規定禁止出口的和違禁品外，不受任何限制。日僑的現款可以兌換外幣，和金銀首飾等一起攜帶回國。中國負擔回國日僑自其離開住地之日起到登船時止每人的伙食、住宿、旅費和行李的運費。

熱情照顧 各方優待

同時，回國日僑在住地、沿途和離境港口，受到中國人民的熱情照顧和歡送。一位曾在石家莊鐵路工作的日僑說：「有一件事使我非常感動，我們出發前，鄰居主動幫助我們拆洗衣被，還特別做了可口的菜爲我們餞行，並且送給我幾十萬元（按：日本人民幣），怕我回到日本後一時找不到工作。」

是的，中國政府和人民是以真誠的友誼對待回國日僑的。爲了使日僑順利地踏上回國的旅程，中國紅十字會曾以最大的努力給與回國日僑各種幫助。在赴登船港口途中，中國紅十字會組織專派代表和醫護人員隨同照顧，提供必要的醫藥用品，盡量使他們旅途舒適。在日僑集中地點和出境港口如上海、天津、秦皇島等地，中國紅十字會設立了招待站，爲日僑服務。他們住在當地設備良好的旅館，如集中天津的回國日僑就住在天津最大的三個旅館裏。飯館特別準備了日本人民最喜歡吃的豆湯招待他們。天津市的食堂、理髮館和浴室，還自動減價優待回國日僑。各地招待站都設有醫療站，如遇病情較重或生育的，則隨時送入醫院。

日方人民 紛函致謝

此外，各地紅十字會和招待站，在日僑回國啓程前還舉行聯歡會、歡送會，爲他們送行；並且安排了豐富的遊覽日程和娛樂節目。不少日僑在回國啓程前遊覽了南京的中山陵、明孝陵；參觀了西安的歷史博物館和鼓樓等許多地方的古蹟名勝。招待站的人員還爲日僑放映電影，請他們觀看精采的演出；並陪同他們到當地百貨公司選購他們所需要的生活用品，和回國後贈送親友的帶有中國民族特色的紀念品。

中國人民這種寬大關懷、和平友好的情誼，受到日本許多全國性和地方性團體以及知名人士、歸國日僑和他們的家屬等衷心感謝。他們紛紛向有關方面寫信致意或贈送錦旗和其他紀念品，以示他們對中國人民和中國政府的感激之意。

從數以千計的感謝信中，人們可充分地看出：對於中國的友好寬大的協助和關懷，回國日僑是怎樣從內心深處表示感激的。

印尼當局 極端無理

回顧中國對日僑的友好關懷，和協助日僑的周到安排，人們不禁想到目前印度尼西亞政府對待華僑的不友好態度。

人們知道，中國僑民旅居印度尼西亞，已有一千五百多年歷史，對印尼的經濟和文化的發展，做出了不可磨滅的貢獻。顯然，中國華僑和印尼的日本僑民的情況，是有本質區別的。但是，印尼統治階級的一部分人却以怨報德，掀起反華、排華浪潮，對華僑施加迫害。特別令人憤慨的是，當華僑由於遭受迫害在印尼無法生存或因其他原因要求返回祖國，甚至在中國政府派船接運僑胞回國的時候，印尼當局仍然堅持極不友好的態度，橫蠻地加以阻撓。

雖然印度尼西亞外長蘇班德里約先生在一月廿三日給中國陳毅外長的覆信中提出了保證：「印度尼西亞政府將不阻礙願意回國的華僑，而且，印度尼西亞政府的一切工具，將給予協助，使他們的願望能夠實現。」但是，事實又是另一回事，要求歸國的華僑却受到印尼當局的諸多限制和百般阻撓。爲了阻撓華僑回國，印尼有關當局特地頒佈命令，規定出境外僑要繳清五年的所謂稅收；苛刻地限制回國華僑攜帶行李物品，等等。

印尼政府這種極端無理的行爲，引起廣大華僑的憤怒，也引起中國人民的嚴重關切。

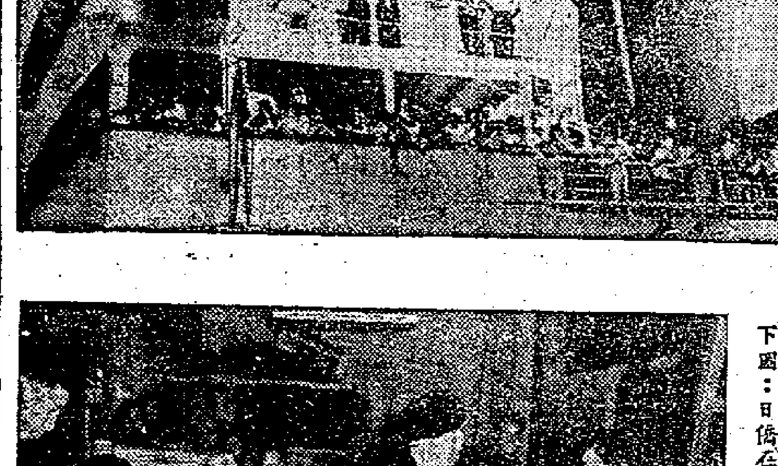

上圖：日僑乘船啓程回國時，向歡送者熱烈揮手告別。
下圖：日僑在回國之前，購買生活用品。

大批農具支援春耕

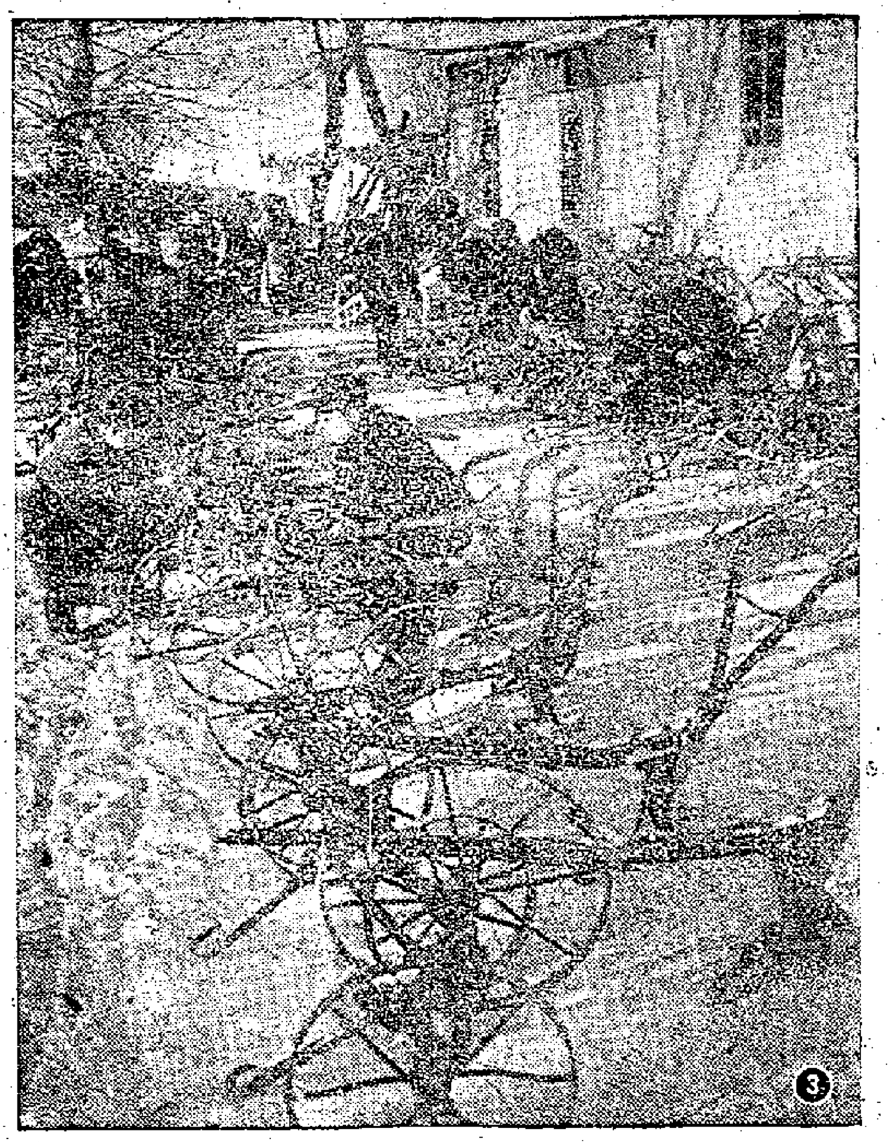

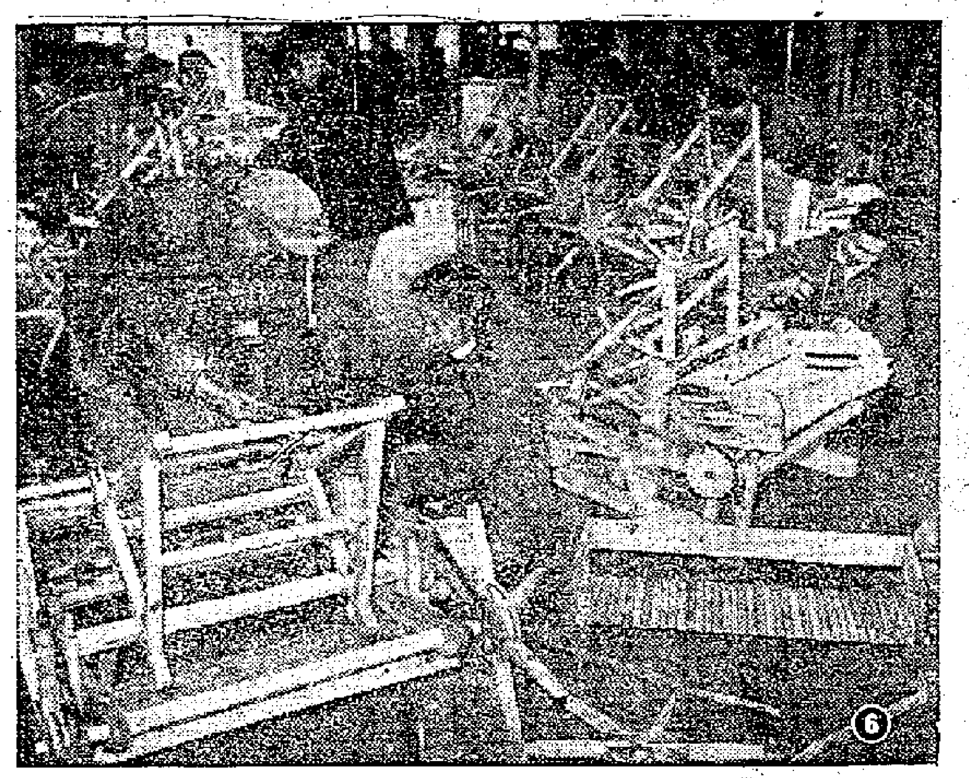

㈠福建省泉州市泉州機器廠大量生產各種不同口徑的抽水機、水輪泵，支援農業春灌需要。這是待運出廠的一批抽水機。㈡山東省榮成縣建大農具廠趕製出大批二十號步犁，支援春耕生產。圖為工人們正在包裝準備外運。㈢新疆塔城縣塔城公社農具廠工人在檢修農具，準備春耕。㈣浙江省建德縣農具廠大批趕製水田犁，這是工人們在進行犁鏵的貨物抗拉試驗。㈤上海市崇明縣第一鋼鐵機械廠趕製出成批青飼料切割機，支援農村。㈥四川省宜賓市農具廠職工正在趕製直插式插秧機。

港澳同胞參觀中山

十年巨變話中山

馮美英

春節以來，從港澳來到中山縣參觀的港澳同胞，絡繹不斷。中山縣各項建設事業一日千里發展，使久別家鄉的同胞看到了中國民主主義革命先行者孫中山先生誕生的故鄉，已實現了孫中山在世時未能實現的理想。

魚米水果之鄉

中山縣土地肥沃，物資豐富，在遼闊的沙田區是個大好的糧倉；縣內河涌如織，盛產塘魚；近海的香洲、澳仔海產極豐，有蠔場之稱。有名的神灣菠蘿，馳名中外；早熟的「三月紅」荔枝，漫山遍野皆是。黃圃、三角、港口、民眾等地又盛產香蕉、大蕉、奶油蕉；小欖更有「菊園聖地」之稱，清香撲鼻的菊花酒，是我國八大名酒之一，還銷海外。小欖還以盛產龍眼著稱，當地龍眼味甜肉爽，能與石岐比美。

然而素有魚米之鄉、水果之鄉著稱的中山，解放前由於地主惡霸的剝削農民，堤圍失修，過河大雨便泛濫成災，歷年還得靠洋米進口。解放後中山縣經過翻天覆地的變化，十年來，中山農業在高速度發展，一九五八年糧食單位面積平均畝產六百四十四斤，相當於一九四九年的二倍多。一九五九年早造雖然受了一次大水害，但晚造又獲得特大豐收，總產量比一九五八年同期增加百分之三十九。

中山的農業，正在開始逐步採用機械耕作，有七個公社已設立了拖拉機站。農業水利成就也十分顯著，十年來興修水利工程達到四千五百三十九萬多土方和二十二萬多石方。

工業建設跨上駿馬

十年來，中山縣工業面貌起了根本的變化。解放前稱得上是工業的，只有幾間手工業式的、破破爛爛的土糖廠和小碾米廠，還有一間開辦了沒有多久就被資本主義競爭打垮了的石岐糖廠。但解放後，就不同了，特別是去年公社化後，大小工廠，星羅棋布，全縣冶金工業、動力機械工業、化學工業、食品工業、建築材料工業，都有了很大發展，共建成中小型工廠六百二十多間。工人相當於解放前十五倍，產品包括鋼鐵、柴油機等一千多種、化肥等。解放前渡頭村是惡名的窮地，現在變成了工業基地，有華僑紙廠、粉廠、化工廠、動力機械廠、五金廠等。中山糖業也有了很大發展，目前日榨甘蔗達三千三百擔。規模巨大的中山糖廠，從甘蔗入廠到產品包裝出廠，全部實現了自動化、機械化，而且全部機器設備都是祖國的產品。

水陸交通四通八達

隨着工農業生產飛躍發展，中山縣的交通運輸業也有了很大躍進。解放前的中山公路只得幾條，解放後不到三年，八十五公里長的廣（州）中（山）公路就建成通車，由石岐可以乘汽車直抵廣州；一九五八年又新建了廠（涌）斗（門）、斗（門）（霧）公路，溝通了偏僻的西部地區。各公社間的公路密如蛛網，汽車來往奔馳。縣內水路交通也四通八達，主要交通地點都有定期客貨輪開航。此外，全縣還實現了戶戶通郵，村村通電話，包裹郵件及時送上門。

文化教育開出絢爛花朵

中山在文化教育事業方面也開出了瑰麗絢爛的花朵。全縣原有十四歲至四十歲文盲十三萬多人，其中十二萬人已入學，到目前已有八萬人脫離了文盲狀態，並開始讀業餘高小。全縣中學和小學都實行了普及教育，此外還有農業學校、工業學校、醫士學校、水產學校，入學人數佔全縣人口百分之十四，平均每七個人就有一個人在學校讀書。

人民生活不斷提高

十年來，中山縣一切都在變化發展，人民生活越過越好，隨着生產發展，人人都有工做，收入增加。如石岐鎮居民楊玉書，解放前是個貧苦的工人，生活朝不保夕，現在一家數口每月收入一百多元，除了伙食費外，加上零用，還有節餘。公社成立後，無依無靠的老人都入了敬老院，有專人服侍，安享晚年的幸福生活。沿海漁民也擺脫了世世代代浮家泛宅的苦日子，在海島上、大陸上建了新居，建了漁港，組織了集體生產，不斷改進生產技術，能夠出大海、捕大漁，暑海也成了捕魚的旺季。中山縣人民現在正在從勝利走向勝利，把孫中山先生的故鄉建設得更好、更美，使人民生活越過越幸福。

岐城八景色彩更新

小映

來到中山縣的重鎮石岐，老年人給我講些名勝古蹟，今昔對比的趣事，青年人帶我到市郊遊覽遊談，得益可不少，特把它一一記下來。

舊貌披上新裝

鄭惠石老先生告訴我：自從石岐建城那天起，就有「岐城八景」了。這八景是：南溪雲亭峯西北的金鼓角山的「金鼓朝陽」、岐江河畔的「石岐晚景」、距石岐城南六十華里的梅花水南的「南臺秋月」、石岐東北面的「浮虛泰湊」、現叫煙墩山的「阜峯文筆」、石岐東南面崇馬嶺的「天池姿荷」、石岐東南面伏龍崗的「金紫岩溜」、石岐河西岸的「長洲煙雨」等，此外還有環繞鎮內的七星峯，即仁山、武山、壽山、豐山、盈山、福山、鳳山與及西山木棉、黃楊山、迎陽石等。

我沒有跑遍「岐城八景」，但靠近鎮中心的「阜峯文筆」、「長洲煙雨」、「石岐晚景」的景緻，却天天見到。比鄭老先生們談古蹟時說的要美得多，日新月異的建設給舊景增添了丰采。相傳的「阜峯文筆」是明代萬曆三十六年建築的一座七層石塔而得名。而今，跑上山頭看看，這座七層古塔，紅白相間，保存完好，看樣子不久前還粉刷一新。瞭望山邊野，綠樹叢叢，一些新植下的荔枝、龍眼，柑桔等果樹，生長良好。石岐鎮副鎮長陳茂垣告訴我：正是去年夏秋之間，全鎮人民決心要把荒山變果園，利用假日來開荒植樹的，這新景給舊景增添了多少無比的青春活力和色彩呵！

被列為「岐城八景」的「石岐晚景」、「長洲煙雨」實際是一河相隔的同一個地方。兩三百年以前，這裏還沒有橋，黃昏時候，夜霧濛濛，舟光夜影，別具一番風味而成一景。解放前國民黨政府曾幾次打算在這裏興建岐江橋，但一直沒有建成。解放後，人民政府於一九五七年僅用了兩個多月時間就把宏偉的岐江橋建成了。從而溝通了城鄉往來。在岐江橋畔著名的臭水塘爛地上又新建了三層樓的岐江酒家，和附近壯麗堂皇的展覽館、寬敞美麗的車站、優雅的西郊公園。

前景更輝煌

不止這些舊景添上新裝，其實整個石岐鎮的市政建設正在飛躍進展。且看看老安山、蓮峯山、豬頭山……所有的山頭、空地吧，它們都已穿上了綠裝；在蓮峯山頂，完成了第一期工程的自來水廠，已開始送水給居民食用。石岐鎮有史以來未經清理的臭汚下水道近兩萬公尺，在去年全民動手，搞好環境衛生時，全部經過整治修理，基本消滅了蚊蠅孳生地帶。現在，全鎮大小街道都打掃得乾乾淨淨，昔日的爛地和空地變成了花園。但這只不過是初步成就，更大規模市政建設工程正在開始。目前在北郊已經動工興建的人工湖公園，面積達四十二公頃，每天成千的人們興高彩烈的來到工地參加義務勞動，他們爭着為公園裏的動物園、博物館、水族館與及每一亭台樓閣挑石送磚，為的是要讓公園早日建成，大家好攜兒帶女前來遊憩。此外還有在鎮中心的一批新建築也在籌備興建中。

菊城風光

藍燕

▲素有「菊城」之稱的小欖鎮，是中山縣的名鎮。春日遊人甚衆，目前雖然不是菊花盛開的季節，但鎮內新闢的大道和打掃得纖塵不染的小巷都整齊地擺放着盆花。街坊的小公園更是花田錦簇，萬紫千紅。來到此地參觀遊覽的港澳同胞紛紛讚揚：小欖簡直像個細緻的花城。

▲在小欖鎮繁盛的市街新闢的一條公路，可以通往新會、開平、台山等縣。公路兩旁新栽的嫩綠的楊柳，翠綠的黃榕，整齊美觀。乘汽車路過小欖的人，都爲「菊城」的新貌吸引，汽車到了這裏總是慢行的，坐在車廂裏的旅客，讚美小欖市政建設進展的飛躍。

▲來到小欖，請不要忘記走走水鄉的市街。從大街入小巷，穿過許多菊叢、蕉叢、木林，有一座「娛苑」，這裏是歷來菊師傳之佳地，也是有名的水鄉市街，所謂「五松六路三丫水，一灣梅花十二橋」，如果找上個老人說說這裏的古蹟，倒頗有趣的。

▲有茶麗聖地之稱的小欖公社，村前屋後大片小片的村莊都種上茶麗，這種既可觀賞又具有高度經濟價值的花草作物，使得這裏的人都爲它忙碌起來，小小的姑娘已學會了爲茶麗嫁接、假植、定植。公社成立之後單永寧一個大隊已嫁接的茶麗花就共有一千二百多畝，比九年來種的都多。

美好的茶麗花可以釀成芬芳的茶麗酒，製成茶麗肉、茶麗糖、香水、香料等佳品，暢銷國內外，是小欖有名的土特產。

▲小欖是個富饒的地方，水果有龍眼、荔枝，可惜現在還未到結果的時候，但看已經收穫的經濟作物區——古鎮大隊栽培玉米和甘蔗也就使人高興，玉米試驗場有二百畝，最高產的二畝，平均畝產達到四百六十五斤（乾粒計）。試驗場種植的甘蔗也獲高產。

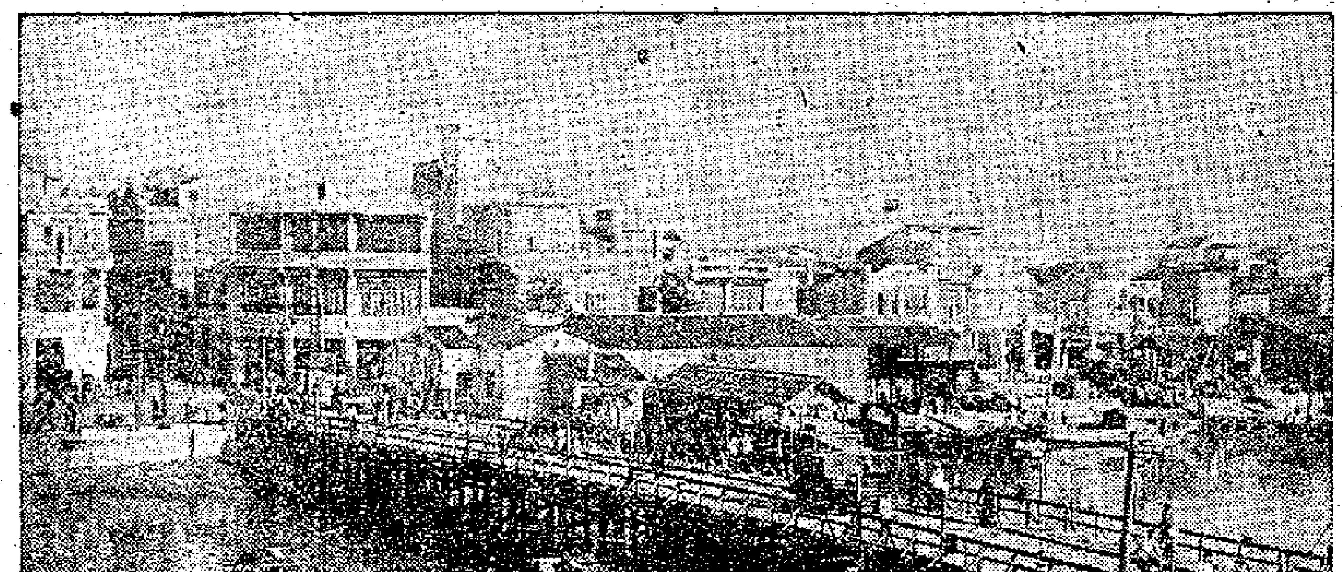

石岐孫文西路的岐江大橋一瞥

岐江大酒家，菜色多樣，服務周到。

海上巨龍——白藤堵海工程

蕭薇

朋友，你到過中山嗎？到過中山南面的乾霧人民公社嗎？這裏有一個已經完成了的令人驕目的白藤堵海防鹹工程。從三板至燈籠的浩瀚的海面上，築起一道五千多公尺的海上長城，堤面之大，可並行四部汽車，健步的人，從東堤跑到西堤也得走上個把鐘頭。來到這裏的人們都會為祖國人民移山堵海的英雄氣概感到自豪，會為祖國建設的突飛躍進感到驕傲！

這個偉大的工程，原定計劃要三年完成，但在一九五八年大躍進中，勞動人民發揮了衝天幹勁，從九月開始到一九五九年一月，僅僅用了九十六天時間就完成了。從此橫跨白蕉、小霖、乾霧三個公社的十二萬多畝禾田，永絕鹹害，當地人民也不需要像過去那樣要走幾里路才找到淡水吃。

白藤堵海防鹹工程的完成，給乾霧公社帶來了空前的大豐收，完全改變了這個十年九歉收的鹹田地區落後面貌。乾霧公社原來有七萬多畝土地，其中六萬零九百十七畝，每年都有八個月受到珠江口外大海冲進的鹹潮侵擊，殘種秧苗往往被鹹死，每年得重播四五次。四至八月，鹹水較小，但又經常因為出底反鹹，鹹死作物。解放後，當地人民不斷與鹹害鬥爭，改進生產技術，產量逐步上升，可是由於規模小、人力小，沒有力量堵海防鹹，產量最高的一九五八年，平均全年畝產才四百五十三斤，因此當地農民迫切地希望改變鹹田，改善生活的願望，終於在人民公社成立後實現了。一九五八年九月，乾霧人民公社剛成立，就發揮了巨大的生命力，發出要「海水讓路，壓服旱魃窮根」的豪言壯語，以雷霆萬鈞之勢，動用一百二十萬個勞動力，使用九十六天時間便堵塞了長達五千公尺的海堤，自此乾霧人民公社獲得了大豐收，一九五九年稻穀畝產量比一九五八年增產百分之六十七，創造了史無前例的豐收紀錄。

酗酒夏娃被疑服毒

戀影壇新星 舞女遭情困
留下斷腸句 被送院洗胃

夏娃

【本報訊】九龍某舞廳舞女夏娃（十七歲），昨晚在寓所酩酊大醉後，不知阿誰報警，說她服毒自殺，結果被送醫院洗胃。夏娃仍始終否認服毒，但香閨留下不少斷腸文章，透露與某影片公司新星一見鍾情，但他另戀別人，因此鬱鬱不歡。曾抱着他的照片痛哭流涕，昨晚意外事件，據說亦可能與情困有關。

夏娃原名馮××，住尖沙咀棉登徑×號三樓華麗寓所。她與同廳舞女丁×共用一間房，月租一百七十元。據說，昨晨他曾訪她，後離去，下午五時，夏、丁兩人痛飲洋酒。五時許，丁先外出，夏在寓所打電話，對談久久，然後關閉房門，未幾，警員拍門，問屋內是否有女人自殺？房東莫名其妙，警方謂曾接男子報案電話而來，非查問清楚不可，結果在中間房發現酒醉的夏娃，當作服毒處理，將她送入醫院洗胃。夏初時仍拒絕，口口聲聲說並未服毒。警方實際上現場亦無毒品遺留，發現桌上一本淺藍色信簿，塗滿斷腸辭句，如「多情自古空餘恨」之類。

據認識夏娃的人說，她年紀雖輕，已經歷幾許愛情磨折，去年識一男子，以爲終身有托，後來查出他早已有妻，到舞場玩玩而已。約兩週前識新星，相識僅五天便吵鬧，第七天，對方表示彼此性格不合，不如及早分手，夏更感痛楚。本月十日，她曾赴澳門一次，返抵家門，仍然苦惱，經常飲酒，終因酒出事。

化驗「喉散」引起官司

雄黃內含砒素嗎？
當局用毒藥條例票控藥局司理
此案引起中醫藥界成藥商重視

【本報訊】大道中洪桂昌堂藥局之司理人洪世民，被警方以告票方式控訴去年十二月十四日，在該店址內藏有屬第一類毒劑之砒素，違反香港藥劑與毒藥條例，昨在中央裁判署受審。

此案之引起，乃因該藥局被警方檢去之成藥「喉散」，經港府化學師分析後，發現含有砒素百分之三，辯方透露：「喉散」製劑其中一味中藥乃雄黃，而化學師則指出：他曾化驗雄黃一物，發現內含砒素，而砒之一物在香港醫務條例中，列入第一類毒藥。成爲此案提出控訴之唯一因素。

此案之提出控訴，引起整個香港中醫藥界，包括成藥商之嚴重注視，因雄黃一物乃通行中藥之一，並多成藥中含有雄黃一味中藥，經有悠久歷史，此次此藥被目爲違反毒藥條例，而招惹官司，尚屬本港空前未見。

此案目前成爲若干宗尚待審訊之其他數宗同樣性質案件之「試金石」，並將成爲今後舉凡與「雄黃」有關成藥案件之判例。據悉今明兩日繼續有此類案件定期審訊。

昨審之一宗，押候至下月一日宣判，因法官表示對此案尚待考慮法律觀點。

此案昨由中區偵探部主任羅素幫辦主控，被告人由翁國裕律師代表辯護。

據控方證供指出：去年十二月十四日港府藥劑幫辦劉榮光會同中區偵探幫辦高寶堃，具備手令前往被告之藥店檢去「喉散」一百〇二包，當面加封攜返警署交化學師化驗。

化學師昨作證指出：曾將上述「喉散」取出標本加以化驗，發現含有砒素約百分之三。

化學師指出：雄黃一藥乃屬礦物，並非草藥，據其化驗，發現內含砒素。

據劉榮光指出：他檢去「喉散」因疑內含毒藥成分，但被告人之「喉散」，他本人在當年時代已見其存在，他同意此種中藥在市面極其普通，且在華人中銷流甚廣。

被告老翁洪世民，昨在證人台上作辯證稱：他之藥局在港開業數十年，製售成藥多種，包括上述之「喉散」。此「喉散」乃本人製售，其原方乃其父親於八十年前遺下，配合八種中藥製成，包括草藥與礦物。但他本人不知各藥中所含之質素是否屬列入毒藥類，但行銷以來，絕未聞有人投訴此製劑引起生命危險。此喉散之使用乃以小管吹於咽喉，用後以清水漱口。

翁國裕律師致詞認爲被告罪名不成立，因爲「藏有」行爲，必須知情始能入罪，被告實不知其製劑所用之藥料之一乃含有毒質，且其配劑之藥料，極其普遍而在市面極易購取者。

法官爲考慮關於藏有第一類毒藥之有罪與無罪關鍵，是否在乎知情與不知情，乃將案押候宣判。

天氣　微風，天色晴朗。有霧。

澳門綠村電台 今午播「荊軻」

【本報訊】澳門專電：澳門綠村廣播電台定今日中午十二時十五分起，播放廣東粵劇院第一團演出的「荊軻」全劇錄音。聽衆可依時開機，以飽耳福。

廣東粵劇團接受獻花

相永好 不言別

廣東粵劇團 今載譽離澳
何賢代表澳門同胞向該團致謝

【本報訊】澳門消息：廣東粵劇院第一團前後在澳門演出十二場（連招待場），受到港澳觀衆的熱烈歡迎和讚賞，現已定於今天離澳返穗。澳門各界同胞，不勝依依惜別之情，各界代表，將於今天前往關閘歡送。

澳門中華總商會理事長何賢，在前天的招待場上，代表澳門同胞向該團的全體成員表示衷心的感謝。

何賢說：「粵劇團演出，大家都看到，節目是精采的，藝術水平是很高的。」他說：「粵劇團和我們快要分離了，我們雖免惜別依依，但我們希望粵劇團短期再來，以豐富澳門同胞們的文娛生活。這一點，相信是可能會達到的，一如團演劇綵鑾飛曲詞中的『相永好，不言別』一樣。」

他說：「澳門各界同胞都感謝祖國對澳門同胞的關懷。」他希望粵劇團全體團員把澳門同胞熱愛祖國的心意帶回國內，向祖國文藝界問好，向全國同胞問好。

粵劇一團團長羅品超代表該團「對一切關懷我們、愛護我們、協助我們、策勵我們的澳門各界人士、我們最親愛的朋友和同胞們致以衷心的感謝和崇高的敬禮！」

他說：「我們的粵劇藝術，十年來在偉大祖國的重視和培育下，在『百花齊放，推陳出新』的正確方針指導下，獲得了顯著的成績，這一棵祖國藝術大花園裏的『南國紅豆』，正在欣欣向榮，我們廣東粵劇院第一團的全體同人正鼓足幹勁，爲繼承和發展粵劇藝術而努力工作。今天，我們通過舞台實踐表現出來的藝術質量還未符理想，但我們堅決相信，經過不斷的努力，我們是一定能夠使粵劇這一朶美麗的花朶開放得更燦爛的！」

與會者以經久不息的熱烈的掌聲和歡呼聲，表示自己衷心的喜悅和敬意。並由各界代表向粵劇院一團獻花致敬。

麗的呼聲播荊軻 受聽衆熱烈歡迎

又訊：昨晚本港麗的呼聲銀色電台播出粵劇「荊軻」全劇，受到聽衆的熱烈歡迎。

該電台定本月十九（星期五）晚播出粵劇名伶白駒榮主演的拿手好戲「選女婿」，由李燕清、少崑崙、馬金娘、王中王等合演。至於「林沖」一劇現在整理中，一俟播出有期，將另行公告。

海塢內闢新停車場

明晨八時起免費停車一六五部
須由皇后碼頭迂迴路東面駛進

【本報訊】港府新聞處消息：由本月十九日（星期五）上午八時起，在海軍船塢發還區內之北部，將有一免費停車場，可容汽車一百六十五部。

警務處長宣稱：凡進入該新停車場者，須由皇后碼頭迂迴路之東面（即面對大會堂停車場接近美利道及干諾道中之交界處）駛進。

爲便利汽車進出該新停車場，與及改善車輛來往起見，下列地點，將不准停放車輛：

皇后碼頭迂迴路之東面，介於新停車場進口處北面二十五碼處，與及美利道及干諾道中交界處之一段地方；皇后碼頭迂迴路之北面，介於天星碼頭及皇后碼頭之處；與及干諾道中之南面，介於會所街及美利道之間。

下亞厘畢道一段 准汽車雙程行車

【本報訊】港府新聞處消息：交通當局爲減輕雪廠街修路期內交通繁忙時間之擠迫狀態起見，業已將下亞厘畢道介於雪廠街及雲咸街之一段開放，准許雙程行車。

最後消息

今晨凱旋大廈門前 留學生遭狙擊

被兩歹徒撒沙圍毆傷頭

【本報訊】今日凌晨，堅尼地道三十七號B凱旋大廈門口，有一男子被兩名大漢狙擊，頭破血流，事後大漢逃去。傷者向家人求救，由女傭報警，被送入院救治。

傷者李福×，廿七歲，是英國留學生，月前才回港，在上址十樓四號房居住，他自己有一輛私家車。

今晨他自駕私家車從外回家，下車時，突然被一個大漢迎面撒來一些沙，繼而拳腳齊飛，他極力反抗，在糾纏中突被另一大漢用竹升擊傷頭部。至於他被狙擊的原因，一說是搶劫，一說是尋仇。

兩學童失蹤 久矣乎不歸

【本報訊】昨又有兩名學童被報失蹤。

第一個叫余焯江，十六歲，台山人，住灣東道五×六號二樓，在某校念下午班六年級。有兄妹五人，一家生活全靠父親維持。據說余焯江於春節期間，受了壞人引誘，在街邊賭，結果連學費和書費都輸清光，不敢歸家。迄今已十四日仍未見回，其父母着急，乃往報警。

第二個是梁華仔，十一歲，住軒尼詩道一××一號四樓。父母在春秧街賣菜。他失蹤至今已達兩月，原在某校讀五年級。他失蹤後，家人發覺他留下一信，大意說要去當「童子軍」，叫家人不用找他等語。

何文田灣仔 街坊賑災民

【本報訊】何文田街坊會文華村第四段木屋火災急振委員會，將審核賑濟萬餘元，昨日平均派發給全部災民，一百一十三戶（原登記一百一十七戶），男女災民共五百六十七人（原登記七百二十五人），每名災民領賑款十九元八角五仙。

灣仔大道東二十號至二十七號兩間舊木樓災民，共四百二十六名，灣仔街坊福利會上旬將亟待救濟的一百四十九名災民，先予登記取救濟金五元，毛毡一張，棉被一張。全部災民，將來均可獲得救濟，每人十元。該會經定於本星期六下午二時，在柯布連道該會派發。

香江漫談

今番唔好走雞！

粵劇院一團今天與澳門同胞作別，賦歸去矣。

這次該團在澳門演出十二場（連招待場），獲得好評如潮。唯因時間有限，許多人雖極欲一觀名劇，仍難免向隅，致成一時憾事。

香港麗的呼聲銀色電台會有見於此，昨晚播出該劇演出名劇「荊軻」之實況錄音，受到聽衆熱烈歡迎。涼茶舖、食物店、以至商店、住家，聽者何止萬千，大爲收得。

今天中午，澳門綠村廣播電台亦將廣播「荊軻」，對粵劇藝術有興趣者，今番千祈唔好走雞！

方舟

廣東名家書畫選集

包羅宋至近代作品
精品百多件 大公報編印

【本報訊】去年八月間，香港曾舉行過一次廣東歷代書畫名家作品展覽會，規模頗大。事後，大公報就展覽會展出作品，並徵集會外藏家作品，編成「廣東名家書畫選集」。此書現已出版，定價每冊港幣十二元，香港上海、三聯、中華、百新、智源各書局，世界出版社、商務印書館及九龍三聯、三育、南方、學生各書店均有代售。

該集選印了由宋代至近代書畫名家作品一百一十多件，依時代編列，內容豐富，次第分明，爲第一次有計劃編印的廣東歷代書畫選集。作者包括宋代的白玉蟾；明代的林良、陳獻章、湛若水、鄺露、張穆、趙焞夫、薛始亨、陳恭尹、何絳、陳士忠、高儼、袁登道、程漈度、屈大均、王隼、梁佩蘭、孔伯明等；清代的廿天瓶、胡方、汪後來、陳昌齊、黎簡、黃丹書、黃培芳、蘇珥、郭適、吳榮光、熊克中、黎奇、謝蘭生、呂翔、呂材湘、謝觀生、朱次琦、韓榮光、馮敏昌、蔡適、陳澧、梁九圖、陳璞、蘇長春、張如芝、蘇六朋、倪翁(?)、鮑俊、鄧如瓊、張維屏、居巢、居廉、易景陶、柯有榛、李魁、陳喬森、康有爲、李丹麟、羅岸先、簡朝亮等；近代的有黃少梅、潘和、馮潤之、梁鼎芬、桂坫、孫文、梁啓超、蘇曼殊、趙浩、鄧實、王竹虛、溥儒、黃節、陳洵、高劍父、高奇峯、陳樹人等，總數近百人，包羅甚廣。其中不少作者，如明末清初諸賢，多標民族大義於丹青藻翰，以見其不屈於異族之精神，特別是像趙焞夫「廣公雅奏圖」、薛始亨「獨石圖」及附印的「唐綠綺台琴」等，均與歷史有關，更足珍視。其餘作者中，有名詩人，有革命家，有學者。書卷氣特多而匠氣絕少，爲各作家共通優點之一。書前有「廣東歷代名家簡介」一篇，將各作家年代、生平、作品特點及有關著述，依次果述，言簡意賅，足助讀者理解廣東歷代書畫發展情形，及其與時代背景之關係。本書固爲一本藝術讀物，而對於欲了解廣東書畫作家在祖國傳統藝術發展中之貢獻者，又是一本重要的參考書籍。全書用厚道林紙精印，爲八開大本，用騎縫裝訂法裝訂，翻閱時殊貼方便。

清・陳璞山水
（廣東名家書畫選集作品之一）
祖佑藏

荔枝角少年溺斃 道風山男子中毒

【本報訊】昨夜十時許，荔枝角海面有一少年遇溺，爲一艘艇上救生員將他撈起，通知青年會急救，但發現時已氣絕斃命。據說這少年約十八、九歲，穿西裝，不知何故掉在水裏，估計可能自尋短見。

【本報訊】新界駱坑和墟一熟食店伙計，昨晨八時被發覺服毒自殺，已送院途中斃命。

死者名謝秀倫，二十二歲，據說他去年十二月廿日到駱坑和墟駱興街三×熟食店工作，平日除擔水外，兼送外賣。他患有「心氣痛」症，最近又發作，異常痛楚，已數天無上工，只得由其母親到店幫手。前晚八時，他上店中閣仔睡覺，怎料到昨晨八時，他被同伴發覺服毒尋短見。

【本報訊】旺角奶路臣街對開海面，昨晚八時有一男子從小艇跳海，救援之人潛水遍尋不獲，可能已被波臣召去。據說此人名黃策，三十六歲，住CB二×六號艇上。

汪希文留屍醫院 友人備薄棺候殮

【本報訊】汪希文自殺死後，屍體尚停留九龍醫院，未運往九龍殯儀館，但其友人已爲汪預備薄棺一具，並在殯儀館三樓租妥一室，專等屍體運到，即行出殯。

下鄉道一把火 紙料二萬被焚

【本報訊】九龍土瓜灣下鄉道八十一號二樓合榮色紙貨倉，昨晨十時半發生火警，一批錫紙及有顏色紙料，被焚去，價值約二萬元。合榮色紙工場老闆姓陳。據稱失火的貨倉，是去年五月間租下來的，月租二百四十元，並曾購保險二萬元。

火警在樵北大閘附近……消防局人員至上午十一時五十分，始完全撲滅。因倉內存的紅色紙料頗多，灌救後流出來的水，俱呈紅色，甚爲奇特。火只作存貨用，不聚炊。

【本報訊】瀝沙田萬佛寺發生自殺案後，昨天又有一人在道風山基督教研究院中毒，被送醫院洗胃。這男子名石×平，三十五歲，新亞書院肄業，在基督教研究院任職兩年餘，近年又考入葛量洪師範學校半工半讀。據說他與妻及四子女同住山上，前天曾與妻口角，未知與中毒有無關係。

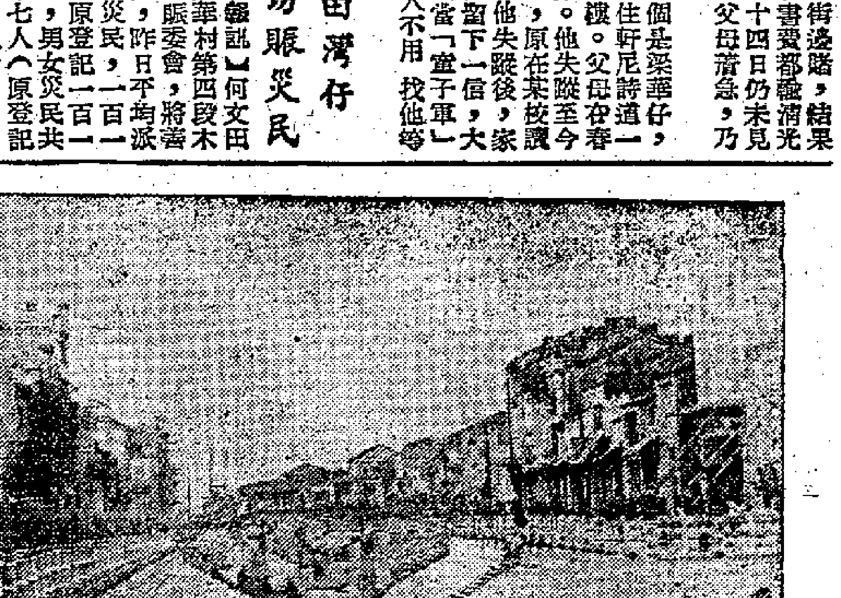

九江昔日臭水涌　如今改建似花園

上海撈獲支票簿 按址搜運毒文件

蒲台海面運毒疑案續審

【本報訊】控方在蒲台海面破獲企圖私運毒品出口案，昨在地方法院作第三日審訊，控方證供仍未畢，今晨仍續審。

昨日開庭後，繼續由潘炳烈幫辦作證，謂去年十二月六日傍晚，他率領警方人員及水警輪在蒲台海面窺伺，後將一拖船截獲，搜出一批毒品及拘獲各被告人，然後帶各被告返警署。

第三被告陳定國向潘幫辦盤駁謂，當警方人員首次發現他的船時，乃在公海。潘幫辦謂並非在公海。

專查貪污部麻醉品查緝課幹探唐永煌供稱：當在白色輪船上發現首被告時，首被告突將一本某銀行支票簿擲於海上，但爲他所見，將之撈起，後由該支票簿之存款數目及在銀行紀錄之地址，查出被告之住處，在其家中搜出一批文件與此運毒案有關。

中國出品
珠江牌
膠塑雨衣
品質優良
美觀耐用
中國雜品出口公司廣州分公司經營出口
地址：中國廣州僑光路2號華僑大廈　電報掛號：6464或"SONDRY"
香港代理處：華潤公司　中國銀行大廈　電話：35181

北京同仁堂

虎骨酒
各大酒行 國貨公司 食品公司 均有出售
虎骨酒專治：男女老人各種風濕痛、筋骨疼痛、風濕性關節炎、跌打損傷、腰酸腿軟等症。並有强筋壯骨之功。
香港代理處：德信行有限公司
干諾道西37-39號　電話：41231

從石灣參觀到九江

洋服工人結伴回鄉

春節期間，四十多個洋服工人，懷着無比興奮的心情組成了觀光團結伴同鄉，在探親訪友之餘，親眼看看自己家鄉在解放後的光輝成就。

他們曾到過好幾個地方，除了佛山之外，諸如石灣、西樵、大瀝、九江等，都留下了他們的足跡。他們大部分是南海人，每到一個地方，都看到新人新事新建設，並受到熱情的接待。

石灣陶瓷做成機器

在石灣參觀時，他們看到了石灣公仔的製作過程，對藝人們的一雙巧手，他們都表示讚賞不已；尤其使他們感到驚訝，甚至是難以置信的事兒還多的是，特別是人家告訴他們陶瓷能造出機器時，他們還以爲對方在開玩笑；但親眼看過之後，他們不但佩服藝人們的一雙巧手了，而且對藝人們的聰明頭腦，更是擊節讚賞。

參觀大瀝人民公社時，大家看到了許多社員們生活的日益改善，工農業生產的蒸蒸日上的具體事實。

家鄉有了拖拉機站

大瀝公社設有拖拉機站，現有拖拉機十七台。參觀的工人們對拖拉機的興趣是很大的，但更大的興趣却集中在駕駛拖拉機的拖拉機手上。他們見到四十多位拖拉機手，大部是當地的年輕人，而且還有十二位是女的，大爲驚奇。

在樵北大圍的樵北大閘上，參觀者親眼看到這馴服了洪水猛獸的宏偉工程。人民政府投進該工程的資金共達七十多萬元，另外還在旁邊興建了一座電動排水站，工程費用是一百三十多萬元。現在，樵北大閘加上電動排水站，不但可以防洪，而且可以防旱，可以自流灌溉，附近的工廠和好幾萬畝農田可以使用到廉價的水電。「人民政府是人民的政府」，這話百分之百的正確，在樵北大閘和電動排水站這兩座宏偉的工程上面，參觀的人們體會得很深刻。

西樵風景區新發展

西樵山，是廣東三大風景區之一，現正加緊建設，環山公路即將建成，迎賓大廈擇日動工。這個洋服工人們自然也遊覽了這個名勝的地方，並留下了深刻印象。這樣的風景區，將是廣大的勞動人民度假日的地方。

觀光團旅行的最後一站，是九江人民公社。這公社的新人新事新建設，眞是俯拾即是，到處可見。就以改變九江鎮原來的面貌這一點來說吧，往日的臭水涌固然不再臭了，而且還在涌的兩旁鋪砌了石塊斜坡，坡上兩排花壇，壇邊又廣植樹木。想想看，這有多美！

九江鎮上新建築物

鎮上的舊舖戶，將代以近三十座巨型建築，諸如百貨大樓、人民禮堂、食堂、辦公大樓等等，現已建成的就有僑聯大廈、九江衞生院、九江戲院、拱蘭廠、化工廠、農械廠等好幾間。

在結束這次愉快旅行的宴會上，團長感動得熱淚盈眶地說：「我們不過是極普通的工人，這次旅行能受到如此熱情的接待，實在太使人感動了；尤其是親眼看到了自己家鄉建設的輝煌成就，我們的興奮心情更是難以形容的。我們一定更加熱愛自己的祖國，一定更加熱愛自己的家鄉！」

朱浩文

從老撾來港飛機 搜出三百多磅煙土

港電台播毒品問題節目 醫官囚犯分述吸毒之害

【本報訊】港府新聞處消息：工商業管理處緝私人員，昨（十六）日下午在啓德飛機場從一架由老撾來港之飛機上，搜獲鴉片煙土三百四十磅，但並無拘獲涉嫌人。

【本報訊】香港電台中文台昨晚播出關於香港毒品問題的特別節目。

廣播說，如果是由於環境惡劣而希望藉吸毒而變得麻醉的人，那就是大錯特錯。因爲毒品使人意志消沉。有一些人初時或因好奇或其他原因，自以爲有充分的自制力，不會上癮，到後來由於不可忍受的引誘，不能自制，終而成爲仙風道骨的癮君子。

廣播說，社會上吸毒的人越來越多，遺禍蔓延，販毒者是罪魁禍首，私運毒品入口的人和製毒品者及販毒者，眞是罪大惡極。

醫生在回答該台記者的訪問中指出：吸毒對身體有害。吸毒後「唔見肚餓，唔食得多。」食時提神，失了效力後，就見好倦，又要再食，如是就會上癮。普通人如食粒丸，數月或一年會上癮，食白粉更快，幾個星期就會上癮。

大欖涌監獄的醫官談到戒毒時說，毒癖是一定可以戒掉的。吸食白粉者，較短的時間可以戒掉，吸食鴉片者，需時較長。戒掉毒癖後，身體需要好好補養，使他有充分精神，要時時食補嘢。如果吃維他命、牛奶等，每個月不過數十元就夠了，吸毒者，花在買毒品的錢比乜多得多。

青山大欖涌監獄中一個已戒掉毒癖而仍在拘留期中的梁四說，他在一九五四年開始吸毒，自後，有咁多食咁多。初時每日食一元幾毫，後來要三元多四元，唔夠錢時就搵朋友借多少。另一個即將出獄的人說，初時好理的壞朋友，搞到家庭七零八落，老婆子女都不顧，現已戒掉。入獄時體重一一九磅，現在一百四十磅。他說：「希望大家唔好學我地咁樣。」

副華民政務司鄧棟材在此項廣播節目中講述他參加東南亞區禁毒會議的情形。他說，東南亞地區除香港和日本外，大多數吸食鴉片。計巴基斯坦五萬人，馬來亞三萬人，印尼二萬人，新加坡一萬人，沙撈越二千人。日本吸食或注射嗎啡者四萬人。

僑鄉國畫風光展覽會昨預展，文化、藝術、新聞界人士欣賞展品。（本報攝）

江山如畫　畫如江山

羅銘作品昨在中總預展 畫家多人給予評價很高

【本報訊】僑鄉風光國畫展覽會，昨日下午四時半在中華總商會禮堂舉行預展，招待文化、藝術、新聞各界人士。

昨日預先展出名畫家羅銘的一部分作品。每張作品都是實地寫生的，大部分作品是用西洋畫的構圖來寫，着重焦點透視寫法，他是採用嶺南派寫法，這種寫法在內地已普遍地採用着。

許多知名的藝術界人士參觀後，認爲他的作品以水彩畫的味道較濃厚，運用的色調很豐富，同時每幅畫中有許多瑣碎的事物處理得很好。他們最欣賞的作品如武炎八曲、洞天鎖、國禪寺、海角虜帆、七星巖等名畫。武炎八曲能很好運用中國青綠山水的寫法，開天鎖、國禪寺在構圖方面很特別，在國畫的傳統上很少有這種構圖，海角虜帆是把廣東省實地寫生的，作風類似清朝的畫家黃鎮。

在茶會上，首先由主持人黃蕴清介紹畫家羅銘的簡略生平，並指出他的作品富有現代國畫的特點。會上許多文化、藝術、新聞界人士亦跟着發表了意見，李凡夫說畫家羅銘是他最佩服的三十個畫家之一，從作品中可以看到他的繪畫技巧已跨進了幾步，他能從實地、熱情地、大膽地描寫祖國，將祖國解放後新的面貌繪畫出來，使人們看到了祖國美好的河山。黃般若亦表示了對羅銘的仰慕崇敬，說他能運用中國故有的筆調傳統的特長來繪畫，認爲他是我國很有前途的畫家。楊善深亦用「江山如畫，畫如江山」兩句話來表達他的觀感。他們都認爲羅銘的畫富有眞實感，內容豐富，技術精湛。

昨天到會者有：黃燕清、高貞白、楊作甫、羅原覺、李凡夫、葉靈鳳、任步雲、何建章、鄭家鎮、朱省齋、李汎萍、黃茅、黃般若、吳荻舟、李俠文、陸無涯、陳凡、許敦樂、馬廷棟、任眞漢、鮑立初、楊秀峯、林蕃元、高學逵、彭可兆、李啓嚴、王海鈞等多人。

華南洋紙商會定期慶祝會慶

【本報訊】華南洋紙商會定三月四日下午七時，假座中國酒家舉行慶祝成立四十周年紀念暨會員春節聯歡會。

廠商會廿三日聯歡

月兒洗劍勵梁麗唱粵曲

【本報訊】中華廠商聯合會定本月廿三日，在大華飯店舉行第十七屆工展慰勞暨會員春節聯歡，游藝節目有電影、粵曲等，鬼馬歌王月兒客串，歐星洗劍勵、梁麗等主唱，及新奇幻術節目，並有禮品抽獎。獎品由會長會董捐贈，會員連日報名參加者非常踴躍。

社團動態

孔聖堂定二十改選

▲孔聖堂籌備改選，推出選舉小組委員李瑞榮爲召集人，定二十日下午三時在該堂召開會員大會，選舉第六屆董事職員。

保良局總理宴鄧贊

▲保良局當年主席夏傑榮、首總理馬錦明、林文傑及總理等，昨晚假座建國酒家設筵歡賀鄧贊夫婦。

隆鎮同鄉推定學委

▲中山隆鎮同鄉會，昨日召開理監事聯席會議，並設宴爲該會僑務主任黃根洗塵。到有該會會長陳友義、王鳳源、高浩謙，理事長方東來、胡天培、陳溢，監事長王玉麟、胡勝福及理監事等。

昨日在會上並推定學務委員九人負責辦理派發清貧學生助學金。並定三月十五日在該會新會址舉行春季會員大會。

東區婦女招粵曲生

▲東區婦女福利會由康樂組主理設立的粵曲班，聘有音樂名家擔任教授，逢星期一、五晚上七時半至十時半，學費每月十元，現尚有餘額，凡婦女界對粵曲有興趣者，可隨時到該會報名參加。

區歐歐陽同宗團拜

▲區、歐、歐陽同宗會，昨假座新建職員春節團拜聯歡，到有理事長區國昌、監事長區建公、顧問區鴻祺、歐廣滿、歐陽幹生、區少軒、副理事長歐陽偉智、副監事長歐偉中、及理監事等。監事長區建公致詞畢，即開理監事聯席會議，策商會務，一致認爲籌備會所爲急不容緩，理監事同人即席簽捐的異常踴躍，成績頗佳，九時半聚餐聯歡。

染料商會昨日聯歡

▲香港染料同業商會，昨假大同酒家舉行會員春節聯歡大會，參加者百餘人。席間由理事長何子靜致詞，祝生意興隆，語多吉祥，情緒融洽，至深夜始盡歡而散。

元朗東莞同鄉聯歡

▲東莞同鄉會元朗分會，昨日舉行會員春節聯歡會，參加者有總會理監事、各區分會理監事及會員等近四百人。會長陳錦坤、理事長李威及總會、分會各代表分別致祝詞，監事長王觀喜致謝詞，然後舉行抽獎助興。

西人青年會將會慶

▲本港西人青年會定三月一日舉行四十周年會慶，港督柏立基夫婦屆時前往參加。假座皇仁書院大禮堂舉行，節目中包括有中國式舞蹈及青年會電影「此每一角落均有光明」，國際婦女服裝演出等。

伊人恤開酒會

▲伊人免漿恤爲慶祝設廠十一周年紀念，定明日（星期五）假座大華飯店設雞尾酒會招待各界人士，並於會場陳列該廠優良製品多種招待嘉賓，一律以五折優待。

港大象棋會廿九日頒獎

【本報訊】香港大學象棋會定本月廿九日下午五時十五分假座港大陸佑堂舉行各項比賽頒獎禮。

社團備忘錄

二月十八日

香港女青年會

（正午十二時）幹事會在總會所設宴招待世界女青年會執委安德遜。

中華廠商聯合會

（下午四時半）在會所聯誼廳舉行會董會議。

清遠公會

（下午七時）假座廣州酒家舉行春節聯歡聚餐。

南丫島北段盼設郵政局

【本報訊】新界各區多未有郵政分局之設，尤以離島方面爲甚，鄉民對於郵遞深感不便，信件投寄稽延時日，鄉民殊以爲苦。南丫島北段鄉事會曾向港府新界理民府當局提出，盼予設法改善。

據悉：郵局昨派出高級職員前赴該處調查，與該區鄉事會主席陳有晧談，陳有盼當局在該處設置郵政分局，否則每日派員前往該處收發信件。區內應在適中地點設置郵箱，以利各鄉村民投寄信件。

百萬富翁之子藏毒

母是棄婦流落九龍城砦沉淪苦 小子無知被人利用帶毒遭拘控

【本報訊】法官命社會局調查一案，此乃在本年二月五日，在九龍城砦龍津路四十二號門口拘捕一名十歲男童，在他身上有一包重〇·二格蘭姆海洛英，調查結果，揭露這個男童乃是九龍一著名百萬富翁之子，但是其母親是個棄婦，流落九龍城砦。昨日在九龍兒童法庭宣判，此案在上週提訊時，被告認罪。

社會福利署人員向法庭報告稱：被告及其母訴說，被告之父係本港一位有名氣之「百萬富翁」，但被告之母乃「妾侍」，三年前被告之母已告分手，被告及被告妹妹出外傭工，日嫌五元，以維持被告及被告妹妹生活。被告當日與鄰人帶此毒品，並無獲得酬報。

被告之母親，昨出庭旁聽，法官於獲悉社會福利署報告後，向被告之母建議爲被告前途着想，應遷居，不應再在城砦內居住。她答因窮困，難於搬遷，法官對她說：「你可向法庭申請，要求被告人之父給予生活費。」她說：「我與被告之父並非正式結合，且不僑法律。」法官說：「你雖然無權要求贍養費，但有權代兒女索取贍養費。」她說：「我窮困，不知如何提出。」法官說：「可直接向裁判署投訴申請，不收費用。」法官考慮後，判被告簽保五百元，一年內守行爲，由被告人之母保證。

中國婦女會籌建義校

【本報訊】香港中國婦女會昨日下午二時半，在會所召開新任執行委員首次會議。出席者郭陳淑媛、楊林安妮、蔣曹麗姬、唐陳淑英、何施璇之、陳莫榮眞、周李澤璇、李林玉琦、吳彭亮芳、吳黃瑤仙、梁黃文耀、鄭黃月芳、許黃月嫻、黃張可文、鄧姚坤儀、李何妙鑾、譚陳薰芳、李莫卓然等。

主席楊林安妮致開會詞後，繼續通過議案及去月收支報告。席間又商討籌建義校事宜，決定加速進行，並推由會長郭寶夫人、主席楊仕權夫人負責再與教育當局商洽，在獲得確切覆地的答覆後，即展開建校工作。

該會定三月八日午間設午餐招待由英國來港的紅十字總會高級人員城女士，並定下午二時邀請城女士主講「紅十字會工作對人類之貢獻」。

岑載華夫人仙遊 定週日舉行家奠

【本報訊】香港中華廠商聯合會、香港製衣廠商會、香港布廠商會、香港工業出品貿易協進會名譽會長，先天道安老院理事長岑載華之夫人岑陳慧貞女士，於上月廿三日仙遊，廿五日舉殯安葬沙田紫霞洞園後山，現孝府治喪處經擇二月廿一日（星期日）舉行家奠，並在九龍深水埗基隆街九十四號三樓龍慶道堂，是日由上午九時至下午三時隨到隨祭。

輔華函授學校續招各科新生

【本報訊】輔華函授學校續招各科新生，計有初級英文、高級英文寫作科、英文寫作科、基本英文寫作科、中英互譯科、商業信札科等，其入學程度分由ABC至ORM1易明，其課程與講義，設有志研習者，可親來該校或函索章程，該校在香港雲咸街三號A座威靈頓大廈六〇九室，電話：二四九五三。

又是毒品之禍

追龍水緊走甩了一隻鞋 尋鞋出事道友被人刺傷

【本報訊】昨晨八時卅分，九龍穎華村有一道友被利剪刺傷背部，幸傷勢不重，事後傷者自僱的士到警署報案，待警方到現場調查時，兇手已逃去。警方通緝一男子，高約五呎七吋，穿黑衫褲，長型頭，三十二歲，傷者叫馬達，三十三歲，中山人，與妻及四子女同住穎華村永康東街三十×號頭房。傷者原是某搪瓷廠工人，因近日上了白麵癮被辭職，生活靠出嫁在美洲的兄長寄錢來維持。據悉：傷者三年前曾因一些租務問題被人用利器刺傷喉部。

前日下午五時許，傷者到穎華村山頭「追龍」，後來有人通知「散水」，他在「散水」時，中掉一隻鞋。昨晨八時許，他重到該處尋找，有人告訴他是陳×拾去了，於是他便向陳×索鞋，兩人因此大吵起來。在吵鬧中馬突被人用利剪傷背部。鄰人還說：「如果陳氣唔順，可以叫人來開片，你和子在此候教。」「你如敢報警，因住有命。」當時傷者逃忙逃下山去報警。下午傷者已出院回家。據悉：疑兇是黑人物，也是道友，最近才出獄。

理髮加價草案規定

粵滬店分別加二毫三毫 屆時通知各理髮店執行

【本報訊】理髮業調整價格問題，據工總會對理髮業調整價格問題，表示關心和重視，曾於日前召開會議，聽取工人意見，以便與商會進行研究。

會上出席工人表示：「現在工人每月收入很少，生活困苦，適當地調整價格是應該的。」有些工人認爲：「目前港九市民生活大多數是困難的，因此，對調整價目的多少，應該妥善考慮。」

【本報訊】理髮商會已分別寄出一份「加價草案書」給理髮業三間工會。據草案規定：理髮價格一律以去年十一月份所收之價目爲基數，適當調整，其中上海理髮商店加價三毫，廣東理髮商店加價二毫，至於女子電髮不分滬廣店均加價一元。

「加價草案書」說明由理髮商會及理髮工會組成小組委員會負責執行，有關「加價草案書」一切事宜，即由小組委員會宣佈「加價」定理髮店要暫行辦法，工人要先通告各備，在勤告「加價」者給予勸告；不執行「加價」規定者，過程中發生不愉快之事，則商會及工會應設法請律師維護及共同設法安排維持那些因生活困難工人之生活費。發還草案書還要求女子美容院也一起參加「加價」行列。這份草案書要經商會、工會磋商討論通過後，才加以執行。

管制建臨時屋後 申請書數字驟增

【本報訊】據新界民政署署長何禮文稱，民政署簽發給在南約興建臨時建築物許可證之申請書，過去數月內較以前增加達三倍。

去年末季內，南約理民府平均每月接獲此種申請書三百卅八份，去年十二月底未經處理之申請書達九百八十八份。

何氏稱：「此爲當局對臨時建築物實施管制後之直接結果。」

新界皐斯河 石壩將重修

【本報訊】港府新界民政署長謂：每年霪雨時期均受損毀之皐斯河石壩將重建。該石壩儲蓄水源，供輸水與錦綉路營兵營之泵房使用。該石壩已於數年前由軍方重建，惟現已商定由港府加以接收，不日將進行重建。

織造商會週末聯歡

同時歡宴顧問頒發獎品

【本報訊】香港華商織造總會，爲聯絡會員同人感情，及以名譽顧問余達之、高卓雄、謝伯昌、陳民煉、朱文、黃伯芹、華、葉博初、范公虜、黃少卿、黃國威、龐鼎元、李茂、法律顧問洗秉熹、會計顧問李卓楫等，年中對會務指導良多，特定二十日（星期六）下午八時，假座九龍荔枝角道大華酒家舉行歡宴該會顧問暨會員春節聯歡大會，同時該會於去年十二月間爲求發展會務及加強福利工作所舉辦之換會，得各同人努力支持，成績美滿，該會設有各項獎品以資獎勵，計有冠軍獎銀杯一座、亞軍、季軍各獎銀杯一座，其他獎有玉鐲一座，屆時在春節聯歡席上舉行頒獎禮。現該會首腦馮白堅、梁海雲、阮樹歡暨各會董，業籌備有關一切，席券每位十元，亦經開始預售，會員同人及親友均歡迎參加，可逕向該會預先認購。

英文中學會考 報考者七千餘

【本報訊】據教育司高詩雅稱，參加今年香港英文中學會考之學校，將有八十一間，其中廿四間係加入會考委員會之學校，卅五間爲非加入會考委員會之學校，有廿二間學校則只參加英文一科考試。

暫時報名之學生共有七千二百八十二人，較去年增加一千一百十六人。

社團不呈報帳目 可能被撤銷登記

社團登記者三百十六個

【本報訊】港府新聞處消息：職業社團註冊官稱，去年末季內，共有一個混合組織及兩個工會辦理登記。截至去年底爲止，連前共登記職業社團三百十六個，其中計工會二百四十三個，僱主協會六十三個，混合組織十個。去年底有四項登記申請在考慮中。

去年末季內，有四宗涉嫌違背職業社團法例第十二條規定，曾由職業社團註冊局加以調查。兩名男性及兩名女性職業社團職員，曾被查出不合資格擔任職務，已被解職。該季內，另有五名職員曾被調查身份，亦已離職。另有涉嫌違背職業社團法例第十三條規定之新案件二十六宗，曾經加以調查。該季末，有五名職業社團職員離職，兩名因資格符合已獲准任職。關於其他各人之調查，則仍在調查中。

一家僱主團體曾被警告，但仍多次不依照職業社團法例第二十四條（一）規定，依期呈送每年帳目表，曾經獲准寬限呈報。但該團體於寬限期間內，仍再度未能將帳目表呈報，故於去年底，對該團體發出打算撤銷其登記之通知，認爲該團體有意違背該法例之規定。

死於白喉症 一週達五人

【本報訊】港府新聞處消息：在截至二月六日止之一週內，有五人死於白喉症，自本年初以來死於該症者達卅四人。該週內發現白喉症六十五宗。今年以來，經向醫務衛生局呈報在案之白喉症共計三百六十六案。

根據醫務衛生當局公佈之數字，在截至二月六日爲止之一週內，死於肺病者有五十九人，痢疾者有兩人，水痘一人。該週內發現肺病一百三十九宗，自一月一日以來，共發現肺病一千一百六十七宗。此外，水痘五宗，新發現痢疾十五宗，腸熱九宗，阿米巴痢一宗，百日咳三宗，麻疹一八一宗，痲瘋一宗。

卅五種攝影會 八月舉行影展

【本報訊】香港卅五種攝影研究會，定期在八月中旬舉行第一屆攝影展覽會，目前已着手進行各項籌備工作。該會主席陳錫元昨晚在月會宣佈，該會成立已屆半年，會員作品的水平一月比一月提高，爲了把大家的成績作一次總檢閱，理事會已決定在今年八月中旬舉行一次會員作品展覽會，現已積極進行籌備工作，並分函邀請各國卅五種攝影團體選送作品參加，希望各會員及時準備作品參展，一以檢閱一年來研究的成績，一以觀摩海外名家作品的風格。

該會昨晚的月會節目相當豐富，除了舉行會員作品評選之外，還請汪石羊講述藝壇見聞，講詞內容風趣，且含有很豐富的藝術道理。最後，還有柯達公司放映一套彩色短片，從頭到尾描述一個鏡頭的製造過程。

「大家一齊死囉！」

面青唇白默然無語揮刀亂斬人

牛池灣血案移港庭被告妻供述經過

【本報訊】九龍牛池灣斧山道東山村廿×號石屋內，去年十二月廿三日發生家庭流血慘劇。夫妻子女四人先後被斬傷，結果丈夫被控意圖謀殺妻、兒、女三人，罪名三項。

該案由九龍移送港庭，昨在中央裁判署初級偵訊。有人目擊被告之妻陳歡，出庭指證其夫斬妻兒經過。探長呂樂昨指出被告人於去月十八日在西營盤精神病院門前被捕。

該案之控方證供十三人，預訂三天偵訊期，昨證供未畢，今日續訊。

被告名何協，四十歲，東莞人，菜農，被控去年十二月廿三日在九龍城區內傷害（一）其妻陳歡（卅八歲）、（二）其子何國才（七歲）及（三）其女何惠萍（三歲），蓄意謀殺。

被告人乃其夫，她與三兒女住在該石屋。婦人陳歡昨作證稱：她住東山村廿×號石屋，何國良，九歲，第三子何國才，七歲，第四女何惠萍，三歲，惟長女十三歲，離家在外居住。其夫（被告）爲菜農，結婚約二十年，感情和諧，六年前曾發生一次翻臉。

去年十二月廿三日上午八時，夫外出，十時返家清理豬欄，見夫面青唇白及流鼻水，此種情形前會發生，乃問夫是否覺冷，夫答稱：覺頭暈。她與兒女食飯時，夫謂：先打掃豬欄，然後食飯。但工作完畢時，則謂不用食，須返房內躺下休息。

上午十一時飯後，入廚洗完碗再出廳，她問欠「織哥」豬水錢若干？她答謂：十月間到期，賣豬還債未遲。夫說：「還俾佢啊！」隨即取出十元交其子何國良。當時夫仍面青唇白，並流鼻水，旋返房內休息。她立於門口縫補衣服，約十五分鐘後，夫行入廚房，不久再行出至門口時突對她發稱：「大家一齊死囉！」當時她並無留意夫手中是否持物。

突見夫持刀斬子國才。當時國才坐廳中圓凳旁溫習功課，此刀乃用以斬豬菜者。國才被斬一刀，傷在頭上，因聞國才叫「嘩」一聲始引起注意。但此時已見夫又斬女兒惠萍之右邊頭部一刀，當時女亦坐於圓凳旁椅上，近窗口。

夫斬人時默然無語，當時除「面青青」之外，並無其他不尋常表情。她見夫斬人，即趨前奪刀，但無效，乃一路纏至門口，被斬兩刀，頭左邊受傷。當糾纏時，夫仍無語，當時其子國良在門前玩波子。

她被斬後暈厥，有人扶之往鄰店坐下。她抱受傷之兒女，及甦醒時見有人扶其夫坐於門外洗衣石上，夫衣服胸際有血甚多，但不知是否受傷。

被告之子何國良昨供述：該案發生之時，他在門外玩波子，見屋內其父以刀斬其母、弟、及妹三人之情形。

住東山村之女子譚秀作證：當日上午十一時，聞有人呼「我要死，我要死！」出門察看，見陳歡，被告欲斬她，她乃呼「救命！」當時有男子被告自斬三刀。她上前欲奪去其刀，但尚距二尺時，被告抱纏被告，並舉足蹴被告手中之刀墮於地上，她上前拾之，旋入被告屋，見天井有血迹一灘。

九龍區華探長呂樂作證：去年十二月廿三日，他接獲消息後，往東山村，在一商店門前見被告之妻及兩兒女頭部皆受傷，他趕往被告寓所，中途遇被告，受傷，未暈厥，曾稱：「我地一齊死」。當時被告面青唇白。本年一月十八日，他在西營盤精神病院門前見被告，與之接談，向被告吐露他此行乃欲調查上案。被告答稱：「當日我唔知乜嘢事」。他將其語錄於警用小冊中。

廣東藝術文獻　嶺南書畫萃編

廣東名家書畫選集

香港大公報編印

廣東書畫，代有名家，明清兩代，作者尤夥。「廣東名家書畫選集」選印了由宋代至近代書畫名家作品一百一十多件，依時代編列，內容豐富，次第分明，爲第一次有計劃編印的廣東歷代書畫選集。

本集書前有「廣東歷代名家簡介」一篇，將各名家年代、生平、作品特點及有關掌故，依次異述，言簡意賅，足助理解廣東歷代書畫發展之情形，對於想了解廣東書畫作家在祖國傳統藝術發展中之貢獻者，亦有重要的參考價值。

本書用厚道林紙精印，騎縫裝訂，翻閱方便。　定價：每册港幣十二元

經已出版・港九・各大書局均有代售

香港的「手車夫之戀」

傅言美

去看過日本片「手車夫之戀」的人，很自然地會想知道：香港手車夫的生活是怎樣的？他們的戀愛情形又如何？

我由於工作關係，曾對手車工人作過幾次訪問，因此願將皮毛的所知，向讀者描述一二。去年，我在電影公司工作，那時大約有兩家公司都準備以手車工人的生活爲題材，拍攝一部類似「手車夫之戀」這樣的電影。於是各派出一隊工作者去具體了解本港手車工人的生活。我也隨同其中一隊出發。

通過各方的聯繫，我們首先參觀了幾處手車工人的宿舍。原來這一行職業，能夠成家立室的人不多。大多聚屋而居。他們所居的地方，也就是出租手車的車主的屋舍；在交車租的時候，連房租一起交。每一個車主，可能擁有十幾部車子至數十部不等，這許多手車工人便一同住在屋子裏，儼然成爲一座宿舍了。

這種宿舍的風光，沒有見過的人，絕對難於想像。一家屋子，充分向立體發展，自地板至屋頂分成四五層，一格一格的床位。普通一間木樓的面積，能間成四五十個床位之多。這些床位，用布幔遮蔽，旁設木梯，以供攀登。每個床位，住的或是一個人，或是一「伙」人，有些手車工人結了婚，生了孩子，爲節省租錢，便僱租一個床位居住。嚴格說來，這裏面就是住了四五十伙人了。

屋子經過這樣密集的間隔，空氣很不流通，加上潮濕、陰暗，過道的狹小，外間人初初到來，便有透不過氣的感覺。然而辛勞的手車工人，就是這樣渡着他們的日子。

當我們去訪問時，手車工人作了很熱烈的招待。他們說起這門行業的辛酸。據說，香港剛剛復員的時候，是他們的黃金時代，那時交通工具不足，每一個手車工人，都能在溫飽之外，還有餘資去找尋一點消遣。今天是越來越苦了，不斷的增加電車、巴士，使光顧手車的人客減到最少的程度。一個手車工人，如果能一天賺得二三元，已經是了不起的事，「不發市」是家常便飯。即使發了市，交了車資，了不起一元幾角，也等於零。

爲此，現下香港的手車是越來越少，手車工人也是如此。年青人寧可去作別的行業，不願拉車。手車則每毀壞一部，便少一部，沒有人去重新建造。

當我們訪問的話題談到他們的戀愛身上時，幾個卅餘歲的手車工人靦覥地說，他們都沒有成家。問起爲什麼時，他們說：由於生活苦，拉車這一行根本沒有錢去養活老婆，這是其一。其次，大姑娘們不大願意嫁給手車工人。她們有一個錯誤觀點，以爲「拉車」是拋頭露面，有辱親友。於是除非不嫁，如果要嫁，必要求那個男子放棄「拉車」的行業，去作別一行。然而在香港，要轉業又談何容易。所以許多婚事便因此告吹了。有些手車工人到六七十歲還沒有妻子，便是這個緣故。手車工人對他們自己的宿舍，有一個幽默的自解的稱呼：叫做「和尚館」。爲的是大多數都是寡佬！

談到他們職業上的苦衷，更是說之不盡。譬如說，一不小心，便會犯了交通規例，被拉上法庭罰款。如果沒有款子，便要坐牢。這對他們又是家常便飯。戰後初期，他們因爲賺錢較多，受到的剝削也是驚人的。車主是他們直接的剝削者，除了收取很貴的車租和房租飯錢之外，還要抽一分「肥水」。近幾年，由於手車工人的覺悟和團結，這些不合理的現象，已經逐漸減少了。其間當然有許多工人努力的經過，但因說來話長，而且不屬本文範圍，暫不去談。

經過許多天的實地訪問後，我們對本港手車工人的生活，才算有一點皮毛的了解。覺得這一行是香港最苦的行業之一。與老舍先生所寫的「駱駝祥子」，雖有不同，但在實質上則相差不遠。爲了偏重下筆，電影公司把劇本寫作的計劃，暫時擱下來。但我相信在一二年之內，一部眞實反映香港「手車夫」生活的影片必將面世。

所以當讀者們看過日本出品的「手車夫之戀」，而聯想到香港手車工人的生活時，可以這樣想：眼前的「手車夫」，生活還苦得多。雖說日本片上的手車夫，時代背景不同，但顯然已是大大「美化」了。

「休澣日」的掌故

紆廬

讀二月十四日大公園的五車二先生「星期日的起源」一文，說及「一個星期休息一天的制度，大約起於古猶太人的安息日，猶太人在一星期的第七天是不工作的」。因此，據我想起我國古代「休澣日」的掌故。

一星期休息一天的制度，已成一般的習慣（當然有些例外），在我國大約起自清末的。但是，漢、唐、宋時候，是五天，或十天休息一天的，名叫做「休澣」或「休沐」，史學家錢大昕「潛研堂集」裏說：「漢制公卿以下，皆五日一休沐。唐會要：永徽三年，以天下無虞，百司務簡，每至旬假，許不視事，以便百僚休沐。則唐時十日一休沐矣。亦謂之休澣，唐書劉晏傳，質明視事，至夜分止，雖休澣不廢，是也。」就是在十天裏，放假一天，給「百官」們休息沐浴的意思。

到了宋朝，還循行故事，「百官」上澣、中澣、下澣，或上休、中休、下休的，總是以每旬的末日，爲「休」「澣」的。當時風俗，喜歡在「休」「澣」這天到郊外游覽風景，題名作詩刻在山石上，我們在各省通志金石略裏，都有宋朝人遊覽名勝題名時刻，很多上休……上澣……等字樣，和現在香港人的習慣，每到假期，都喜歡去新界旅行一樣，不過宋朝人在旬末有一天例假，是「百官」才有資格享受，一般的平民還是要工作的。今人把上澣、中澣、下澣，當作上旬、中旬、下旬，與原意不符，而是後起的意義了。

南宋的大詩人陳與義「簡齋詩集」有「休日早起」詩云：「曬曬窗影來，稍稍禽鵲集。閉門知有雨，老樹半身濕。」

大頭家與名女伶

·孟蘭·

獅城鳥瞰

星洲政府頒佈一項禁止「公館」作無限的活動後，「頭家」與「準頭家」們少了一個去處了。即使他們去了「公館」也不像以前那般「暢所欲爲」了。

從香港去星洲撈世界的歌女、女伶、女明星、「女靈家」、交際花……她們都是在「公館」中與「大頭家」們交際應酬的。

數年前，我外子的舅父曾在「公館」裏遇見一位從香港去星洲登台的京劇女伶（現仍在港），爲之傾倒。有一次，他老先生故意邀請三位「大頭家」在丹絨某「公館」裏作雀局，由女伶代他出戰，老先生站在她背後觀戰，笑口吟吟，暗中卻對其他三位牌友通水，八圈既罷，女伶替他贏了三萬四千多叻幣。老先生不動聲色，悉數把贏來的錢送給她，只拿其中的二百元賞給公館的「阿嬸」——女傭。

至於老先生與女伶的下文如何？這是私事，無人得知，那位女伶贏了錢，「無端端發達都唔知」，事後，這才傳了出去，成爲星洲「公館」的佳話。

自然不在本文討論之列了。麻雀要樂是星洲「公館」的主要娛樂之一，可以說大小「頭家」們都好此道。戰前回家，多在深夜。

好幾次星洲大綁票都是發生在「頭家」們從「公館」要樂夜深回家時，中途被綁架而去的。

因此，他們到「公館」「要樂」有一種不明文規定，八圈爲限，輸贏作算，反正明天可以再要，不愁沒有機會收復失地。

還有一種特別情形，有些「公館」的會員們，搓麻雀不需要帶現金，用籌碼計數，有人專門負責，計算勝負，每月兩結，倒也省去不少麻煩。

一般「公館」的設備很佳，自然那是指第一流的。裏面有「阿嬸」、廚子、男僕、主管，甚至還有一些電話應召女郎之設，「頭家」們在「公館」裏的要樂節目，均有保密的規定。因此，他們可以暢所欲爲，無所顧忌了。

爲什麼星洲的「公館」制度這樣盛行呢？說穿了一句話，「頭家」們不喜歡在公共場所露面，因爲星洲商場上不喜歡與花天酒地的商人做生意，如果一個商人夜夜出入夜總會，許多人會對他發生戒懼。因之，公開要樂不如偷偷摸摸地幹，這是人性的弱點，其實「欲要人不知，除非己莫爲」，像我外子的舅父以爲自己的韻事幹得神不知鬼不覺，到頭來滿城風雨，連他的太太也知道了他的糊塗呢！

十載觀感散記

休道秦關百二重

來到洛陽，龍門石刻總算看過了。不過來去匆匆，走馬看花似的，倒也覺有點對不住那龍後歷千多年的精美絕倫的雕刻藝術作品，尤其是當中北朝時代的一部分。因爲歷代帝王雖相埋在洛陽的陵墓雖多至不可勝計，可是北朝時期洛陽貴族的墓葬卻沒有發掘到，而在中下層的墓葬中發現當代的文物很少，所以龍門石刻便成爲可以看到北朝的高度的雕刻藝術水平的寶貴資料。即如古陽洞內壁上雕鑿的許多小佛龕，人們可以看出北魏時期房屋建造的一些特徵，就是好例子。對這些，便是離開洛陽時仍有多少說不足的感覺。

龍門的一千三百多個洞窟，其中有一個叫做破窰洞。從洞口走過時，雖在萬分忽遽中也按不住要進去窺望一下，爲的是被「破窰」二字所吸引着了。是不是從裏邊可以看得到一些窰洞的生活狀況呢？當時自己是這樣地想着。

黃河流域這一帶還保存着一種穴居的生活，這是很多人都知道的。來洛陽時，沿隴海線經鄭州不久，到了上街便開始在鐵路兩旁看到窰洞了。有些洞穴十分靠近鐵路線，裏邊的設置差不多都窺見一斑。從洛陽西上，進入山區，窰洞更多了。大的小的，「琵琶襯欄」的，收拾得乾乾淨淨陳設得齊齊整整作爲一個村的辦事機關用的，這樣的窰洞一路都可看到，不一而足。人們說：住在穴洞裏雖然簡陋，可是冬溫而夏涼，倒是一種想不到的舒適。這我想是真話。不過儘管這樣，窰洞的生活是終久要擺脫的。「樹根石腳露土窰，穴土一尺經旬勞，居人生世稀見日，而黑映戶疑山覷！」這是洪北江寫函谷關一詩上的句子。他所描述的情況現在已在急劇的轉變中了。有幾處地方，雖在窰洞的民居當中，還有一些兩層樓的樓房和體育場的設置，從這些很可以看出穴居的原始生活方式已在逐漸被拋棄了。

從窗外望，在暝色四合中，火車不覺也把我自己投進沉思的深淵裏去。想着，想到這一切巨大的轉變是怎樣得來的，想到在這五百多里長的河谷裏多少歷史曾經演出過，想到桃林寨的馬，華山陽的牛，想到「十畝之間兮」的時代，想到孟嘗君燕太子丹曾從其下經過的函谷關和關尹望氣的所在，更想到再過幾年，三門峽水庫建成了以後，這漫長的河谷一帶地區，東起砥柱，西至臨潼，將成爲一個大湖，而我們現在坐火車經過的大部分地方，將變成了波流浸灌的淹沒區，想到這一切，不禁悠然以思，霍然而起。如果我們的經國者一寨放當，樹於成見，那麼人民的勞苦大衆將永遠處在深淵中翻身不得，無由自拔，而非常的事功又何由得見呢？

想着，火車已抵三門峽站。三門峽據說離車站還有三十多里路，不可得而望見。這時已是二更時分，山高月小，淡霧疏樹中略見蕭森氣象，遠在數十里外的三門峽攔河巨堰工程，只好從想像中去揣得了。一路西上，隧洞極多；從朦朧夢中驚醒，不復能成寐，因起來把思想整理一下，成截句兩首：其一：「河水南來更向東，閒渠奚事一丸封？臥遊不覺升黃巷，百二秦關夜夢中。」其二：「想見明來倚翠屏，洪崖幾度夢曾經；湖光激灩東同望，寧信河神是巨靈！」

陳君葆

硫磺——生活要素之一

元丁

從早晨起床至晚間上床，你整天都被一種奇妙的化學品所包圍，那就是硫磺。

這種重要的非金屬元素，用以製造各種金屬家具、黃色染料，用以漂白你的麻布；在清潔劑裏少不了硫磺；如果你用的是塑膠碗碟，那麼，它們在製造過程中，亦要靠硫磺。

在把你的房舍變得漂亮的顏料裏有硫磺。在你乘坐的巴士上，它擔當了重要的任務；因爲輪胎的硬化，電池的酸，座位的原料，加工與車身金屬的製造，都要用它。

你讀的書，你穿的衣，你看的電影，甚至你飲的水，多多少少與硫磺有關。

在我們的食物裏，大都藏有這種黃粉，它是幫助蔬菜生長的滋養料的要素。

自從羅馬人和希臘人發現硫磺在瀉藥和消毒劑方面的用途之後，便一直用於藥物。到今天，它更幫助新奇藥物的誕生，代替老祖母時代的「百貨丹」硫磺糖水——古時小兒用的解劑。

當然，火藥更少不了它。

找尋硫磺可在地層大量的地方。過去最大的硫磺產地位於美國，平均每年出產五十萬噸。最近，新的大蘊藏地已在墨西哥發現，而法國亦逐漸成爲硫磺的主要出產地。

入睡妙法

軒渠翁

古笑今談

有一乳母哺餵小兒，因兒啼不肯安睡，乳母無奈，竟然叫官人快拿本書來，官人問其何用，乳母曰：「我每當見官人一看書便睡着了。」

軒渠翁曰：笑話中諷刺文人者，以此段爲最佳，一看書便睡着了，甚好，失眠者不妨一試。然古人讀書，在取功名，八股文章，食而不化，故有催眠之效，今則讀書在求知識，豐富生活，但願今之文人，勿見書便睡。

吸煙的好處

消閑小品

儘管醫藥專家不斷把肺癌和吸煙連結在一起，全世界各地煙草的銷路並沒有下跌的傾向。這不啻告訴我們：如果吸煙沒有好處，爲什麼這麼多人甘冒染上肺癌的危險，而繼續吸煙不輟呢？

不會吸煙的人當然可以說：「吸這個東西到底有什麼好處？抽到口中，一陣苦味。吸煙的人，牙齒和手指頭都被熏得焦黃。」總之，他可以舉出一千個甚至一萬個理由來反對吸煙。我只能說，他們也許可以幸免肺癌的侵襲，但卻損失了生活上的一個樂趣。

三五要好的朋友聚在一起閒談，好茶和好煙可以增加他們的談話興趣。當他們在那裏噴雲吐霧的時候，說不定會發現一個哲理，或說出一句可味其無窮的妙語。

一個人在燈下讀書，偶爾有點疲倦之感，這時，只要點起一支香煙，吸它幾口，立刻身心爲之一暢，對於書中的要旨，似乎也可以領略得更透徹些。

在旅途中，難免感到寂寞，手中如果有一支煙，你好像多了一個無言的伴侶。它不但可以幫助你排除寂寞，還可以使你靜默沉默的情思。

兩個人初次見面，開口寒喧是一件苦事。可是，如果這兩個人都會吸煙，那在遞煙和點火這些小動作中，可以使得他們省掉那些不由衷的客套話。

酒後飯餘，沒有一支煙，總會使你有點美中不足的感覺。不然的話，中國爲什麼有「飯後一支煙，快活似神仙」這句老話呢？

在辦公室裏，你也許遇到了許多棘手的問題，在這一瞬間，你大發脾氣的可能性很大，但是，你如果點上一支香煙，吸幾口後，你的怒氣至少會消散一部分的。

當然，反對吸煙的人會認爲我這些話都只是牽扯而已。他們說不定也會說：一個不吸煙的人即是可以幸免肺癌。我的答覆是，他身上其他的部分可能照樣有生癌的。

高陽

奇妙的塑膠眼睛

麗絹

假眼睛是怎樣製成的，你知道嗎？

最近英國一位眼科醫生發明了一種用塑膠製造的假眼睛，你要不是細心的觀察，實在不容易看出它是假的。如果一個人失明了，配上一隻這樣的假眼睛，因爲它是全部採用塑膠製成的，可以和真的眼睛一模一樣。塑膠假眼的製造過程，大致可以分爲四個部份。

先用一種軟性的塑膠，注射到失明的眼睛之內，然後再把它拿出來，放在一個細小的打磨機上打磨，最後就是上色。

經過這幾種步驟之後，一隻塑膠眼睛便算完成了，這時就由眼科醫生把它放在眼眶之內。雖然在視覺上沒有重大的影響，但卻使失明的人，免卻了一隻失了明的眼睛，別人看起來是非常恐怖的。

當塑膠假眼初度面世時，有一位五十歲的電器零售商人，自願試驗配上塑膠假眼，他說：由於他失明的眼睛實在看起來可怕，因此嚴重的影響了生意。但奇怪的，自從配上了假眼之後，生意立即大增呢！

蜜蜂傳訊

蜜蜂是沒有聲響和語言的動物，但你瞧，當牠們出動採蜜時，是聯結隊的出發，更奇妙的是只要哪裏有花，就能引動成羣前往的；究竟牠們是通過什麼來傳遞消息的呢？昆蟲學者指出，牠們的傳達方法，是用跳舞來表示的。當誰採到有花香所在時，就飛回蜂巢，然後跳舞一回；據研究，牠們以左右擺動來指示花朵的方向，以跳舞的時間長短來表示花朵距離的遠近。

最近一位有名的昆蟲學者曾按牠們表示的方法，用一隻木製的假蜜蜂做實驗，結果，果然這假的蜂引起一羣蜜蜂的跳舞出動。（香港）

武松有妻

文史小品

中國舊小說的作者，多把英雄人物安排成單身漢，好像是英雄人物不應該有愛人，有了愛人就會傷害英雄的性格。想來實在也沒有什麼道理。在外國和我們的先輩作家恰恰相反，他們每寫英雄，必有一個「美人」。記得鄭振鐸先生早年曾經寫文章談過這個問題，還引出了一段考據，而且說武松和魯智深，原來都是有妻子的，她們被「水滸傳」的作者無情地抹掉了。

鄭振鐸先生引證，在「義俠記傳奇」裏說武松曾聘賈氏爲妻，因父母雙亡，四處漂泊，沒得結婚。後來他到景陽岡打死老虎，遂至陽谷縣，得和哥哥武大相見，嫂嫂潘金蓮通西門慶，殺死武大，武松復仇，殺了西門慶和潘金蓮，被刺配孟州；同時，賈氏隨母親出來尋找武松，在一個庵裏住下。直到武松打死蔣門神，逃到梁山泊，才與賈氏相見，由宋江作主結了婚。

在「豹子和尚自還俗」雜劇中，魯智深不但有妻，還有母親，作者寫他的家庭比林沖、楊雄、李逵等人還要複雜而詳盡。

「水滸傳」作者抹掉這兩個英雄的家室，鄭振鐸先生說，這一點確實可以說是作者的「頑固見解」作祟。其實這也未見得，有些舊小說作者把他們寫成單身漢，不肯給英雄人物安排妻子；但是，「水滸傳」作者筆下的英雄卻並非全無家室，恐怕主要的還是因爲她們在書裏起不了什麼作用，顯得多餘，才被刪掉；試想若對一百單八將個個都要寫一寫他們的家室，豈不是嚕哩嚕囌？把武松和魯智深寫成無牽無掛的獨身漢，倒是很有意思的。

（柴蒼友）

宋梅亭聯

抱冰

古今聯話

西湖的西泠印社上，闢有吳昌碩紀念館，陳列他的遺作甚多，昌碩墓去年亦經修葺。其地在超山，有宋梅一株。一九二四年齊盧大戰，吳昌碩避兵塘棲，順往超山遊玩，見風景宜人，顧而大樂，對他的兒子東邁說：「我死後葬在這裏，什麼都夠了。」吳昌碩又見宋梅那麼盤屈有古意，因題一聯於宋梅亭上云：

鳴鶴忽來耕，正香雪留春，玉妃舞夜；

潛龍何處去，看露猿掛月，石虎嘯秋。

吳昌碩死後，其子即葬他在宋梅亭畔，完了老人家的心事。

大蘇

（打雀變鬼）

吉叔作

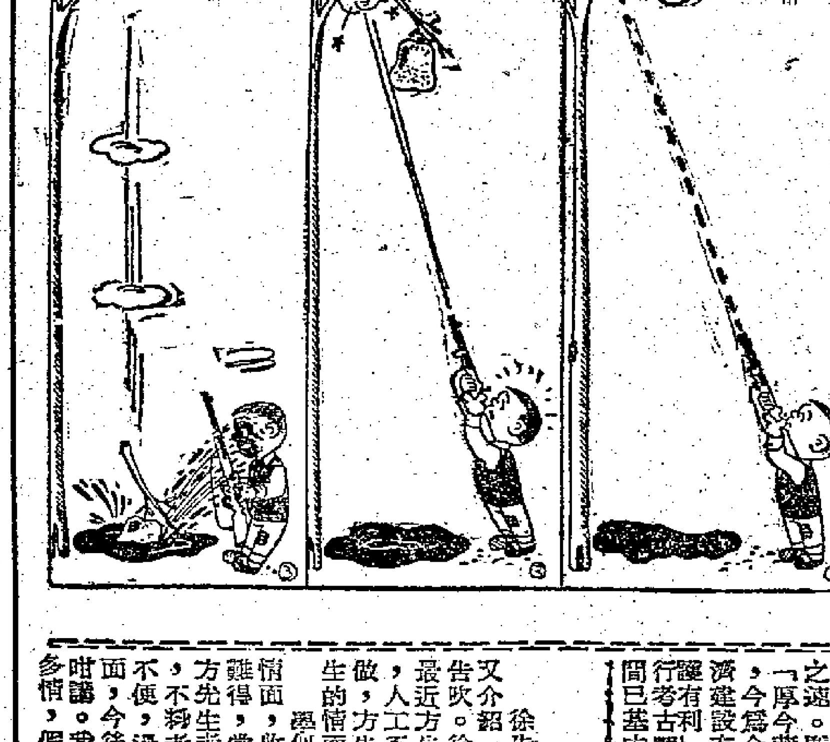

小說林

廣東考古與薄寮洲

·述之·

春節中回廣州時，曾往參觀廣東省文化局主辦之「考古十年展覽」，不禁驚其工作進展之速。「厚今薄古，古爲今用」及「對經濟建設有利，對文物保護有利」之方針下，十年間已基本完成全省文物普查，其中包括發現「馬壩人」，及古生物化石之地點二十二處。舊石器晚期遺址三處，及新石器時代遺址七百一十處。漢至明古墓葬七百零七座。馬壩人爲第二類體質形態發展之第二階段（古人）早期之人類化石，僅次於北京人，與湖北發現之「長陽人」，山西之「丁村人」，及內蒙之「河套人」同一階段，而馬壩人可能略早。至於新石器時代之遺址七百餘處中，則在雲安以西發現有肩石斧，以東有段石錛，與閩越、甌越之分布區域相合，顯然與文獻所記之百越族有關。在香港，亦有此項石器，及沿岸沙灘，新界山地，亦屢有石器、陶器乃至銅器之發現，則香港出土者與寶安出土者，當係同一來源。於此亦足徵古代之百越族分布活動之大致情況。[illegible]

預告

「萍蹤俠影錄」結束後，梁羽生先生將撰一新作，是「萍蹤俠影錄」的姊妹篇，張丹楓雲蕾等「萍蹤」主要人物亦將在新作中出現。梁先生新作定本月廿三日出籠，敬祈讀者留意。

懸崖邊沿

林菲

二二：一往情深

張麗詩雖然只有二十三、四歲，但是因爲生活的驅使，在她的生命的歷程中，她已經經歷過數不清的許多次的大風大浪，余紹周的這副窘相，在她看來，一下子就知道是怎麼回事：

「這是個初出道的雛兒，沒見過陣仗。」她心裏道，並且覺得有些可笑。但是她沒有說出來，她這時還不知道余紹周的底細，說不上有個好的或者壞的印象。既然你來到舞場，你是買的，我是賣的，付多少價錢，給多少貨！公平交易，傻瓜才跟你講眞正的愛情！」

她心裏這麼想，嘴裏卻又是另一番說話。

這一天晚上，張經理邀了那位剛進場的舞女，連帶余紹周、陳麗詩、老徐、老李這一伙人，由舞廳而夜總會，一直鬧到深宵，說不盡的燈紅酒綠，花錢如潑水。

這一天晚上，余紹周一直都傍着陳麗詩，腦子裏顛顛倒倒，胡思亂想。最後他肯定地告訴自己：他是愛上了這位迷人的姑娘了！

他回到家裏，一直在床上翻來覆去，他太興奮了！他認爲自己是世上最幸福的人，他的生命只是爲遇到這個時刻才閃耀出光輝！

媽媽看着他那樣子，心裏有點擔憂。但是她一向信任她的兒子，在此之前，兒子的行爲都是令她滿意的。現在既然兒子不願意把發生了的事情告訴她，那就是事還不到該講的時候。於是她沒有嘮嘮叨叨地去詢問。兒子到底遇到了什麼樣的事情，是好事或是壞事，她只是慈愛地勸慰兒子快快睡去，因爲明天還要上班呢！

第二天晚上，余紹周自己到這舞廳去了。他在那兒呆了不到一個鐘頭，花了近三十塊錢，獲得了一份溫存。

第三天晚上，他又去了。

第四天晚上，他沒有去。因爲他的錢不夠了。余紹周在那出入口莊裏，每月受薪二百四十五元。他和媽媽租一個小房子和一張床位居住，每月交租七十元，另外交給媽媽一百元家用，他自己留下七十五元。他不抽煙不喝酒，到寫字樓上班經常也是安步以當車。這樣，平日裏他還是充裕的，每月還有點小小的積蓄。現在，他每月的這七十五塊錢，卻只夠在舞廳呆兩個晚上的開鐘錢！而且每次還不能呆上超過一個鐘頭的時間。這間舞廳是全港出名的「高級」舞廳，鐘鐘以十五分鐘計算，每個「鐘」是八元八角，小賬還不算。這就是余紹周第四天不敢再去的原因。這一天他苦惱非常，上班時把數字都弄錯了兩個。這在他是很少有的。同事老李、老徐都拿奇怪的眼光望着他，問他出了甚麼事。

余紹周矛盾重重。最後他自己問自己：「難道愛情可以拿金錢來衡量嗎？」他下了決心，往銀行裏支出他辛辛苦苦積攢下來的一千多塊錢。無論如何，只要能夠再去看看陳麗詩，看她那麼輕輕地、淡淡地一笑，聽到她那銀鈴似的笑聲，更不必提這死了也值得。幾塊錢算得甚麼！他這樣想，要是給陳麗詩知道了我爲這幾個錢而苦惱了這許多天，她會怎麼想呢？她一定會覺得我十分庸俗，十分就辭！」

他不禁有點汗顏。

第二個星期的週末，他還穿着他那套單吊西裝，打着一條嶄新的鮮紅的領帶，到了北角的這間大舞廳。自己覺得，是當今之世最了不起的大情人！

差不多兩個星期，舞廳的人開始對這位年輕的舞客感到奇怪，他既然有膽到這種「一流」的舞廳來，卻又如此地寒酸：每次只是陳麗詩一人來坐枱子，大班給他介紹別的舞女，他都一概拒絕，即使她轉到那邊七張八張枱子，他都耐心地等着，一直等到她應酬了所有的熟客，「埋枱」爲止。而且，兩個星期來，他都沒有換過他那套「的確涼」料子的西裝。於是，他們判定，這是想吃天鵝肉的窮措大，對他也沒有那樣客氣了！

中年心事

史得

一三六、中心人物

到了停車場，林保生拿了衣服，又起到碼頭。回程的車上，葉蘭詩笑說：

「今天似乎是你的一個大日子，你是中心人物。」

「爲什麼？」林保生心想，這女人眞是聰明透頂，什麼也看出來了。

「還用得着我說嗎？」葉蘭詩笑着說：「那個鳳秋的表妹馬小姐，可是鳳秋爲你預備的未來續室？」

「別開玩笑！」林保生說。

「我看出來的，鳳秋拚命替你們兩個拉攏。」葉蘭詩笑說：「還有，那個小妹妹李樣思，她看來對你很有好感，倒不是個叔叔呢！」

「更荒謬！」林保生這句話是衷心的，可是他暗暗吃驚，他想：這是眞的嗎？李樣思暗暗不把自己當做一個叔叔嗎？

「不會有除了她們之外的事吧？」

「還有我呢！你看你是不是個中心人物？聽我說，你今天這個郊遊會，本是馬芷芳自己發起的，……」

「好！」蘭詩看他一眼：「你學得這樣調皮，她們兩個都調皮，把你弄得狼狽不堪！」

「別胡鬧！」林保生笑說：「你想迫我跳海不成？」

葉蘭詩笑，因爲她已經把車開到碼頭外邊停下來了。

正在焦急，陳太太她們幾個人已經下了船，林保生才知道他們早已下了船。葉蘭詩在林保生身邊笑說：

「女兒也不等候這個中心人物，眞太不像父親！」

林保生只好苦笑一下，不過他對這事情實在不大開心。到了船上，找着了他們，坐在一起，十分鐘不到，船就開了。

開船以後大家很熱鬧，有說有笑，天色很好，風不小，浪卻不算大。李樣思獨個兒坐在船艙，一本正經地看着文摘，陳太太和馬芷芳坐在一排，林保生坐在後排跟馬芷芳說話，從歐洲的景物去比較說起，說到萊茵河，再說到地中海，葉蘭詩聽到了，就報以嘲笑的笑聲：

「你眞見識多，馬小姐！我們是孤陋寡聞了。」

馬芷芳並不以爲她在挖苦的，只有林保生聽了覺得有點難過。

神秘的胭脂

四十五：何麗娜果然懷了孕

[illegible]

……」江天培站起來，整了一下衣衫，笑道：「楊先生，多謝你。我要告退了，你不要胡思亂想，胡思亂想是沒用的。」

出了楊公館，已九點十五分，江天培便往見何麗娜。

憎人日記

夢中人

是日也　老婆反對遠離

徐先生認識多條路，亦算頗唔話得，今日又介紹一份工畀我，可惜在老婆反對之下，終又告吹。徐先生話有個姓方之老友，做飲食行者，最近方先生在元朗擺個茶室做，想請一個收銀員做，人工不超過百五，包食包住，要請我，此乃徐先生的情面，蓋徐先生與方先生是舊同學也。收銀員任重大，而工作輕微，我見呢份工難得，當時一口應承徐先生，徐先生亦約好我見方先生矣。老婆回來，我便將這好消息告知她，不料老婆立即反對，其理由是元朗太遠，出入不便，過去兩夫妻經已勞燕分飛一樣，有幾會見面，今後就不能再分開，去元朗咁遠即是分開左咁講。我想了一想，覺得又係道理，難得老婆咁多情，假如我固執非去不可，變左係我無情無義矣。因此我不再考慮，就此推卻徐先生。

我知徐先生唔多高興，講左好多說話向佢表示歉意，後來又識佢識得人多，不愧撈報紙呢行，一連幾頂高帽送過去，徐先生始笑曰：「你唔做，我自然不能勉強得你，有錯我識得好多人，之識人一件事，搵工又一件事，不是咁啱事求人者。你也都要問過老婆，呢，點算男人大丈夫也。」其時徐師奶去左買餸，徐師奶不在場，徐先生幾時都係咁牙擦者，我測得佢多奕。不過由於此事，使我深到愛情與事業，往往兩方面不能兼顧。自然，作爲一個男子，創家立業，事業應重於愛情，愛情在我看來是後生仔之事，老夫老妻有深刻了解，堤堤塔塔反覺肉麻；愛情之時，但事實上唔到你講，照計就係對事業雄心萬丈之時，妻子就諸多怨唱。妻子唔高興你咁做，即使自命，最不怕老婆之人，總有幾分掉忌者也。徐先生批評：「你一句，你不然，呢的是性格懦弱，我不客氣的日：「是又不然，呢的是性格懦弱之人，凡懦弱之人，性格大器。你要學我性格，剛毅、堅決，話咁做就咁做，可爲事。做就唔做，不到老婆反對。」我笑曰：「呢個對徐師奶亦唔見得事事剛毅。照我觀察，你怕老婆，五十步笑百步耳。」

也許我講得太率直，徐先生大不高興。之亦按下不表，果然徐先生就笑番，搖頭曰：「有去舞場否？」我問徐先生：呢從過年個幾日，偷到仆直，此講不彈久矣。你是否有興趣去玩下？我隨時奉陪也。」（一六〇一）

洛克遜

心抑鬱兮氣難舒 洛克遜自嘲爲奴隸

·顏之利·

洛克遜大發牢騷，自比爲未被解放的奴隸，這篇並非發表在「夜半無人」時的公開談話，頗博得一般人的同情。

洛克遜往往喜歡自個兒駕一艘遊艇出海去，沒有人知道他究竟駛往那裏，他也從不把自己的去向告訴別人。不過大家都明白洛克遜在私底裏滿懷心事。有人推測，洛克遜的行動是逃避現實的一種表現，但是他爲什麼要逃避現實呢？

有人說，他受不了流傳了一年多的有關他本人和泰倫鮑華遺孀（曼娜杜絲闊羅曼史）的謠言；而另一個使他鬱鬱不樂的原因，則是他企圖在事業上作新的嘗試，卻始終未能如願以償。

原來在一年多以前，當泰倫鮑華因心臟病突發去世後，洛克遜曾盡摯友之情，經常去慰問曼娜杜絲。他本來和泰倫鮑華夫婦是莫逆之交，他自己鬧離婚的時候，正是萬念俱灰之際，鮑華夫婦對他則大表同情，經常與他一起在外尋歡作樂，以遣愁懷，這是洛克遜所念念不忘的，泰倫死後，他固感悲痛，當然也應該對泰倫的太太作投桃報李的勸慰。是否因此觸動了情懷而鬧起羅曼史來？抑或只是銀色探子的謠傳呢？則還有待以後事實的證明。

至於作新事業的嘗試一點，也使許多人覺得詫異，這個被稱爲最賣座的男星，爲什麼要改換環境，作新的嘗試呢？他現在不是在荷里活紅透半邊天嗎？可是許多人都不了解他目前拍片生涯的委屈。過去他經歷過漫長的艱難歲月，從一個寂寂無聞的演員掙扎奮鬥，終於以演出「巨人」一片而被提名爲金像獎候選人，此後又屢次被選爲最賣座的男明星和最受人歡迎的男明星等。當他被提名爲金像獎候選人時，他就向人說：「被提名參加競選對我來說是一種無上的光榮，不過我知道我是不會贏得勝利的，因爲我還未夠資格。」就在那時候，他還公開透露了自己的未來大計，他說：「我現在心裏嚮往的是在百老匯登台演出，最好是音樂戲劇。我相信這樣做將會使我的演技有長足進步，並增加舞台的經驗。」可是從他身上賺了大把財富的電影業大亨那肯放手，自不免把他的話視爲瘋話了。但是，這也可以看出，在幾年前，洛克遜的心坎裏就已經期待着新環境的出現。幾個月前，他又積極籌劃，打算在百老匯演出名劇「撒拿吐加」，這齣戲的某些內容和「巨人」有相類之處，而且是音樂戲劇，他是那麼地渴望這個計劃能成爲事實，並馬上在歐唱方面痛下苦功，而且他向和他訂了合同的環球國際公司討論他的演戲計劃。他的老闆假惺惺地表示同情，可是卻對他說，由於「夜半無人私語時」一片開拍在即，籌劃發用已花了一些，萬不能再就擱了，所以也就不能讓他到百老匯去。事實上，洛克遜既然是票房價值最高的明星，他的公司當然懂得用那一紙合同把他綁牢，並且只能讓他爲公司賺錢，不能讓他爲自己增加收入。因此他的計劃又成泡影，現在儘管他和環球公司的合約快將滿期，他還是沉不住氣。有時他爲着消除一肚子的悶氣，他只好獨舟出海漫遊，他說：「可以聽聽波濤冲擊海洋的聲音，領會到海洋的寂靜，它使你心情寧靜，比吃那些鎮靜藥好得多。我在心境安詳的時候，也就可以把問題想得更清楚一些。」

爲着履行合約，他終於和桃麗絲黛合演了「夜半無人私語時」一片。當這片在美國首映時，影評家譽之爲新的洛克遜，說「他表現了演出喜劇的驚人才能，他的成就與加利格闊寶在無分軒輊」。

今日廣播娛樂點士

香港中文電台

上午八時卅分粵曲。九時十五分滬劇；四十五分蘇州彈詞。十時十五分主婦點唱。十一時卅分重播昨晚節目。十二時故事「洪熙官三訪馬四嫂」；卅分粵曲。一時十分音樂。二時粵曲欣賞；卅分粵劇小舞台「醉打金枝」。三時故事「奇人李」。五時兒童節目。六時卅分粵曲；卅分空中舞會。八時四十五分小說「相思谷」。九時四十五分「粵曲新歌」。十時卅分特備京曲。

香港英文電台

上午七時長曲。八時十五分讀律節。九時休息。十二時卅分音樂。一時休息。五時卅分歌唱節目。六時「葡萄牙的青年」節目。七時卅分故事「神射手」；四十分舞會。八時十五分「財富與快樂」。九時四十五分香港劇流行曲。十時四十五分鋼琴演奏。

香港商業電台

上午七時音樂。八時粵劇精選「薛丁山三氣樊梨花」；卅分小說「心之戀」。十二時粵劇「春滿人間」。

麗的銀色電台

上午七時音樂；卅分粵曲；四十五分故事「杜十娘」。八時十五分粵曲。九時小說「玉女奪春」；卅分粵劇精選「八才子花箋」；粵曲。四時卅分電影小說。五時小說「火星喋血記」；卅分古事今談。六時歐西流行曲；卅分小說「海魔」。七時小說「西遊記」；卅分電影介紹；四十五分「木偶與我」。八時小說「風雨之夜」；卅分粵劇精選。九時小說「玉蜻蜓」；神秘音樂「猜謎遊戲」。十時南音「粉粧樓」；卅分粵劇精選「唐伯虎點秋香」。

麗的金色電台

上午七時國樂；十五分安徽戲；四十五分輕音樂。九時京劇演唱「寶蓮燈」。十一時閩南歌曲。十二時河北大鼓。一時「洪熙官三訪馬四娘」。二時越劇；三十分滑稽「孟麗君」；三十分上海滑稽。七時四十五分夜總會。十時卅分粵語小說；四十五分「春風秋雨」。

麗的映聲

下午五時兒童節目。五時十五分英語短片「奇俠義續」；五時卅分英語短片「第七部」。七時英語短片「比賽」；八時二十分英語短片「什錦」。九時二十分英語短片「一矢中的」。十時國語小說「書生奇遇記」。十一時四十五分國樂。

「香吻盟」爲何賣座？

德堡雷諾和格蘭福特主演的「香吻盟」，去年聖誕節期間在倫敦上映，戲院老闆出了一個噱頭，在票房附設一個部門，專門出售香吻，由兩名身材窈窕的模特兒，公開賣吻，所得的現款，雖然送給慈善機關，但是也招徠了不少好此道者的觀衆，醉翁之意不在酒，因此生意興隆。該片在二輪放映時，片商也計劃「照辦煮碗」；將來到小城鎮發行，也要來這一手，因而對「香吻盟」的票房價值，自是大有幫助。（李森梨）

仙鳳鳴麗聲醞釀重起 今晚有四班人馬上陣

周維忠

★昨晚，費鼎劇團已在高陞戲院登鑼了。今晚又有三班上陣，黃金劇團今晚移師荃灣劇場，紅葆花劇團在荃灣演出，伊館的劇場又有芙蓉麗、陸飛鴻、黃鶴聲、許英秀、金鼓雷一班，四班人馬，正月尾的班況並不寂寞。

藝人戲事

★「仙鳳鳴」與「麗聲」兩巨班都將於三月份「雨水季」未來臨之前登場，「仙鳳鳴」是白雪仙的金字班牌，下屆重起，任白力邀李少芸擔任劇務。這幾天，他們衡衡案頭，等劇本一解決，即可定期鑼鼓。至於麗聲劇團是吳君麗自做班主的，亦定三月份在高陞戲院上陣，人選仍是何非凡、梁醒波等。

★李少芸已許下了願爲任白寫兩部劇本，而任姐亦履行她的諾言，爲李少芸的「麗士」公司拍片兩部，君子協定，各得其所也。

看羅品超演「林冲」與「荆軻」

譚伯葉

看了廣東粵劇院第一團的演出，使我的眼界爲之大開。始也，我還以爲該劇團的藝術成就，不過是本港巨型班的水準而已。看了該劇團的表演後，眞讚嘆祖國的粵劇成就如是之速。七叔（白駒榮）、鐙哥（羅品超）是我的老友，他兩人的藝術如何，八年前我留有了印象。八年後的今天，看鐙哥和七叔的演出，直可以一日千里來形容。七叔今年已逾花甲，儀態猶在，藝術仍存。何況，他雙目失明，而台風依然，真是不可想像的一回事。羅品超做、唱的進步，也大大出乎我料想之外。

我看過了羅品超的「林冲」和「荆軻」。的第一感覺到的，是他的做工神乎其技，演活了林冲和荆軻兩個人物，他舉手投足，好像活林冲、活荆軻出現了我的眼前。他在「林冲」中「郊外別妻」的一場戲，做手好，唱工好，表情好，演至遞信處，流出了眞情淚來。

他所飾的林冲，被解配滄州充軍，岳丈張勇和妻子張貞娘於途中送別，貞娘還贈他一襲寒衣。他知道此行凶多吉少，難望生還，於是寫備了一紙休書給妻子，勸她勿再眷念他了。

「爲夫非是無情義，肝膽相投怎忍離！無奈我去後恐誰照顧你……」羅品超唱上面的一段乙反流水南音，哀怨動人。他運氣成腔，份外使人動容。

最令人讚賞的，是他接受妻子贈送寒衣時，不以言傳，只以意達。明白點說，這一段戲，完全以做工表現出來，全不靠唱。比方，當張貞娘遞上寒衣給他時，他以手指指貞娘，又指指自己，意思是說：「你送我一襲寒衣。」既而他又指指天上飄着的雪花，又指指遙遠的滄州，雙手把把胸，又擊掌，拱拱手。這一連串的動工，是傳統粵劇中最精鍊的做手，用做手來表達了情緒，觀衆會明白，他好像在說：「天下着雪，承你惠贈寒衣，多謝多謝。可是，我發配充軍，娘子，事情到了無可奈何的地步，怎辦呢！」「此時無聲勝有聲」，羅品超和楚岫雲演「贈衣」時，正應了這一句詩意。

在「草場夜奔」的一場戲中，羅品超的林冲幸逃火災大難，途中碰上了陸謙，正是「仇人見面，份外眼紅」。阿鐙用關目表現了胸中一股怒火，表達了激動的情緒。我覺得，阿鐙的眼珠表情最好，激動、憤慨、悲切的表情，泰半是以關目表達出來。從羅品超在「林冲」、「荆軻」的幾場戲中，可以看出了眼的重要性，此所謂「眼風」是也。每個動作，要是眼風達不到，眼神無力，那根本就不能刻露眞實表情，也不能流露劇中人當時的處境。阿鐙演戲每每善於運用眼到手到，用關目、做手來代替了唱，表達了他所要表達的心聲。

在「荆軻」中，「易水送荆軻」和「刺秦」兩場戲最有膽頭。羅品超的演出固然成功，同場其他演員也演得成功。羅品超歌舞唱了一段「易水寒」：「壯志如虹沖霄漢，敢把乾坤一肩擔，管教風雲變幻！」這一場戲，以歌舞形式來演，數十演員濟濟一台，大展本領。在香港觀衆看來，這一場戲是異常新奇獨特的。

「刺秦」一場戲，最刺激緊張的無過於荆軻把督亢地圖獻給秦王，秦王一面展開地圖，一面得意地看，到圖窮匕現的階段，觀衆心情的焦急，比台上的兩位演員更焦急。羅品超的荆軻，用背功斜體而移步的身段，已夠美妙萬分了。匕首擲秦王，是硬橋硬馬的武功夫，看到令人叫絕。

羅品超的唱工，以氣功來吐出，是故聽來有氣有力。他的做工，無論是做手或武藝，其出色程度，是我從前未見過的。

「寶蓮燈」中三聖母與二郎神鬥劍的精采場面

雜談劍舞

迅生

彩色片「寶蓮燈」是我國近年來創作的幾個比較成功的舞劇之一。在該劇中，舞蹈藝術家們相當和諧地把古典舞、民間舞、戲曲中的工架身段、外國的芭蕾舞等揉合在一起。這中間有帶有芭蕾成份的雙人舞，有含有濃郁的民間氣息的扇舞、大頭娃娃舞；也有和戲曲中的武功幾乎沒有什麼分別的劍舞。

全劇共有四段劍舞，劍舞雖多，但每一次都有不同的妙處。首次出現在沉香滿月之喜的日子，三聖母執雙劍大戰二郎神及天將，激烈而帶瀟洒。其後沉香和霹靂大仙均獨舞了一次，霹靂大仙舞的沉雄，沉香舞的剛勁，各有風姿。最後是沉香提劍與大仙的秀眉搏鬥，沉着與嫻熟，顯出了更爲敏捷和巧，又和以上三舞有所不同，緊張驚險，間不容髮。

劍舞在從前稱作劍器舞。

據說唐大曆二年（公元七六七年），我國大詩人杜甫看見李十二娘舞劍器，回想他小時候曾看過長劍舞的舞蹈家——公孫大娘（李十二娘的老師）的表演，寫了一首名叫「觀公孫大娘弟子舞劍器行」，詩曰：「昔有佳人公孫氏，一舞劍器動四方。觀者如山色沮喪，天地爲之久低昂。㸌如羿射九日落，矯如羣帝驂龍翔。來如雷霆收震怒，罷如江海凝清光。……」十分生動的描繪了劍器舞的雄偉和巨大的感染力。

又得說書法家張旭看了公孫大娘舞劍器表演後，草書有了很大進步。當時，唐代教坊樂舞有健舞與軟舞之分，劍器舞被列入健舞類。唐詩人姚合的「劍器詞」三首有「今朝重起舞，記得戰場人」、「今日重起劍器舞」的詩句，都可以看出劍器舞是表現戰鬥的舞蹈。

劍是我國古老的武器。古人不但用劍殺敵，並在宴會娛樂時，把它作爲一種舞蹈工具，這就逐漸演變成一種舞蹈形式。漢代鴻門宴中的項莊舞劍、項伯拔劍以及四川成都出土的漢墓畫像磚上，都可以看出當時的劍舞，不僅有賓主以自娛的，也有爲人表演的。至於公孫大娘的劍器舞，是繼承和發展了前代的劍舞傳統，逐漸形成了完整的舞蹈形式。由於劍畢竟是武器，因此，劍器舞也一直保持着雄壯英武的戰鬥氣息。

白茵再度入學

新春一過，白茵便要再過學校生涯了。她要到一專科學校去讀文學。她報名的時候，多少沒有信心，以爲自己一定不被取錄了。當她看見榜上有名，其高興的情形，實在難以形容。她表示一定要利用寶貴時光，打好文學基礎。（恰）

形影不離的陳綺華與洪虹

陳綺華與洪虹最要好，兩人經常出雙入對，看電影或散步，陳綺華要有洪虹做伴，才覺舒服，不然，興致便要打個折扣。（憶）

長城二世祖

在長城新片「佳人有約」中，李炳宏本已飾演一位「孫悟空」的闊少爺，自不知貌醜的李炳宏拍到十來點鐘時，有晚戲，從口袋裏掏出一小包東西，擱一點在嘴裏猛嚼，李導演趙明看一看，一拍他的肩膊：「好一個闊少爺！」原來李炳宏吃的是人參，他倒很懂得保養啊！當堂就送了個花名給他：「長城二世祖」！（莎）

冤家路窄

陳思思

元宵節和朋友們一齊去看花燈，看完花燈，由平凡作東道，請我們上他家去吃宵夜。看見他忙着遞茶送煙的勁兒，我不由得噗嗤一下笑出聲來，因爲我想起了平凡在新加坡稱我爲姑婆的事兒。

記得在新加坡的那幾天，除了演出、參觀、赴宴之外，又不能堂而皇之的跑在馬路上，於是幾個饞咀貓整天躲在房裏吃東西，榴槤、紅毛丹，各式點心，應有盡有。我們吃得很開心，平凡呢，給我們整得也不輕。你得知道爲什麼？哈，夏夢、石慧、李嬙和我四個女將聯合起來，一個叫「平凡謝謝你拿一拿紅毛丹」，另一個接着講「麻煩你做做好事，把皮剝一剝」，石慧的高音出來了。「再分一分。」李嬙懶得起來就叫「平凡把面紙遞一遞過來」。平凡呀，又要顧自己吃，又要侍候我們四個人，在房間裏忙得團團轉，大叫「吃不消，吃不消，四位姑婆好厲害！」其實，厲害還在後頭呢。我們明知道平凡生平最愛乾淨，最不喜歡人家碰他的東西，坐他的床。有一天，我們商量好了，趁平凡房間開着，故意找碰子，弄得一個不順心，一、二、三、四個人一齊坐下去，我沒有坐穩，一個觔斗栽倒在平凡的床上。這下子，平凡哭也不是笑也不是。傷透腦筋！

好容易熬得新加坡的訪問結束了，平凡一心以爲從此可以不再被差遣，那知道，冤家路窄，拍戲的時候，我們又不期而遇。在「新聞人物」拍攝的過程中，我抓住平凡的小辮子不放，因爲他有一句詞兒的意思是說，女士們的意見怎麼可以違抗，我就借題發揮，大做文章，一會兒請他代我叫杯咖啡，一會兒又要遞支「伸手牌」擦過來，一會兒叫「平凡我頭上的夾子掉了，請謝你給我撿一撿」。要不就是「平凡椅子應該讓給女士們坐，你說對嗎？」平凡向來是溫一句是一句的人，這陣子再打發他，也只好忍受，直至我沒有辦法。不過，話得說回來，有時候我折騰折騰他，有時候也會發發慈悲，幫他一手的，例如，吃飯我跑得快，就給他留一個位子，吃咖啡的時候，也少不了他那一份。所以雖然我們是冤家路窄，到底，我們還是一對好冤家呀！俗語說，「惡嘴哈哈得個命，愛愛愁愁得個病」，跟平凡在一起，不怕沒有得笑，也不怕病菌使人，好處不小。誰想長命百歲的話，我建議你還是多交交像平凡這樣的朋友。

[illegible]

田丞著　黎水圖

（一三三）負責管理凌霄舞院的男子，堅決不向碧茵吐露芮金龍的住址，這使碧茵無可奈何。但是她不放棄繼續打探，她和這裏的舞女職員都漸漸熟絡了，於是選用巧妙的方法向她們打探，可是她們的答覆，都是不着邊際，她們只能誇張地形容芮金龍在淪陷時期如何的英雄。

（一三四）這些話，只有增加碧茵的仇恨和回憶，她不願意聽下去。這樣又過了幾個月，她還是打聽不到一點眉目，這天她無精打采的從洗手間出來，忽然耳邊聽到幾句這樣的話：「下禮拜天老板做大壽，要我們表演一個精彩節目，你動動腦筋吧！」

（一三五）碧茵連忙閃到走廊的黑暗處，等那兩個談話的人出來看是誰。不一會，那兩個談話的男人果然出來了，他們還是一面走一面談着說：「老板說，脫衣舞，什麼杏杏之類的東西都看厭了，這會因爲好久不出來玩，想找一些刺激、香艷，又新鮮的東西，這就難了……」

七天完偵探小說 嘉麗的故事

羅森亞

五：把她倒鎖着

那一扇透出光線來的門，這時大開了，在門中出現的，不是別人，正是嘉麗小姐。

這時我即使要躲避，也來不及了。嘉麗小姐看見了我，也錯愕地站立着，彼此呆對了一會兒，誰也沒招呼誰。在禮貌上，我是應該向她招呼的，可是，我以爲自己破了她的好謀，要是向她招呼，適足以使她難以爲情。因此，我在躊躇着，不知所措。

「站着，不要動，萊臣先生。」嘉麗突然探手進睡衣的袋子裏，這樣同我低聲喝着，我相信在她衣袋裏的定是一枝女用的小型手槍。即使是小型手槍也足以威脅我。我和她的距離太近了，任何小口徑的子彈，也會把我射倒。於是我只好站着，假如有鏡子的話，我一定可以看到自己那一副十分尷尬的窮臉。

嘉麗小姐警惕地向我逐步走來，直到我的身邊，然後命令我舉起雙手，我如命的高舉了雙手。她的一隻手依然插在袋子裏，卻把另一隻搜撿我的口袋。

「我沒有帶武器，嘉麗小姐。」我這樣向她說，「身上什麼都沒有，你用不着搜了。」

嘉麗好像沒有聽見我的話，繼續搜查我的全身，直到她摸遍了睡衣口袋，沒有搜着什麼時，她才放心。當她搜查我的口袋時，她是站在背後的，我只能夠聽到她帶急促的呼吸聲音，卻沒法看到她的面部表情，我想，那大概是緊張的吧。

「萊臣先生，」嘉麗說，她的聲音帶着抖顫。「請你向我的房間走去，別想反抗，我的手槍正對着你的背部哩。」

對於嘉麗這種不客氣的態度，我有點反感，特別是爲她的美麗而痛惜。像她這樣的美人兒，實在不應該幹這種不名譽的事，作賊盜的。然而，當我聽見她那種顫抖的聲音時，我對她又產生了一個疑惑。也許是受威脅迫的吧！至少她不是一個慣於作惡的人，如果是一個慣於爲非作歹的，就不會這樣緊張、惶恐。

她把我驅進她的房間裏，反身鎖上房門。我在鏡子裏看到背影中的人，她向那個人的喉嚨，勒一勒，她掙扎着，用手把緊緊的脚拉在亂動，叫不出聲音來，因爲門已給我緊緊的鎖着了。

不多一會兒，她不再勸彈了，只要暫時失去知覺，我沒有意思要她死，苦的是以我在適當時候放手，但已經將她放下，她便軟癱的。我有死的，當我放手時，我的脚下滑了下去，我知道我已半失了。

我匆匆的搜了她的口袋，正是和我那一樣空空如也，什麼也沒有的。嘉麗，我有點害怕，居然敢弄我。

呼吸，微弱，我依然在跳動着，嘉麗的眼睛不必用人工呼吸，並且知道她的生命，很快就會醒來的。我用一塊手帕塞在她的嘴裏，又用她的睡衣的帶子，把她手脚都捆着，那是爲了我還要捕捉那一個不在的同黨——那發號施令的人，不得不委屈她一下。

片甲不留

趙航

齋雄猛地拉開了椅子。「再坐一會兒！」他很得體地表面上在替單二轉圜。「我們並沒有懷疑你跟命案有關。可是你不說眞話，就好像是一個同謀者。」

「不能這樣心理作用的。」單二說話地站定在門口。「當你在工廠外邊見到很多人向我借錢的時候，我也像一個很富有的人咧。」

范國興用煙斗向他一指，「他媽的！」有如整着一柄手槍。「你到底想怎麼樣？」

「我想回去。」

「沒有這麼便宜的。」

「可是你憑什麼扣留我？」單二絕不忍讓。

「你沒有問這句話的資格。」

「那麼我得去問律師，需要什麼資格。」

范國興氣憤極了，可就是不能奈那個傢伙一頓，他在轉椅子一轉身，索性看也不看。

「來，坐到這兒來。」齋雄平心靜氣的挽着單二的胳膊，跟他面對面的坐定。「省事一點，把眞相和盤托出。你也可以趕快回去睡覺。」

「我可以三日三夜不睡的。兄弟，監獄裏的飯我也吃得慣，可是得看看我喜歡不喜歡。老實說，你們只能把我關起來廿四小時，以後，你們又能怎樣呢？」

「當然囉，你也不要誤會，我們的要求，只是彼此合作，什麼也好辦。」

「你要我胡亂編一個故事出來嗎？不知道就是不知道，那還有什麼話可說。」范國興咆哮道：「這簡直浪費時間。」「叫他滾開，滾！」他跳將起來，突然上前一步，追上一步的把單二攆了出去。

「好的。」單二嘀咕着，猛可的一縮，退到走廊上，抹頭就走。剛走到門口，范國興已經追了上去，從背後狠狠的抓住了他的衣領，用足全身的勁兒，踢了他幾腳。這個探目的脚跟，總是踢得很準。

「你想逃走嗎？」范國興找到了這樣一個藉口，便痛快地乘單二剛要挺身的時候，攤開手掌，把單二的臉兩邊都揍了幾下。「你這個該死的監視犯，你這婊子生的！」他又用右手揭着他的咽喉，便覺得血流在他指節下冲出。

「你不能打人。」單二在地上躑躅着。用含糊的高聲嚷叫起來。

「跟我進去。」齋雄拖着他走路。可是，這個黑社會的小頭目，坐在斗室中一遍痛地詭兒，不肯吐露一點兒有關命案的線索。

他們決定把他關押一天。范國興對於這種可笑的細故的報復，只當作是工作困難中的消遣辦法。之後，他和齋雄商定了一個破案計劃。（四五）

小說

雷山神女傳

雷子著　夏云圖

十　血洗峨嵋

雲裳只好向捨身崖飄飛，捨身崖是峨嵋山裏很險要的地方，一邊是很險峭的崖石，一邊是深不見底的深淵。那深淵傳說是龍蛇的淵藪，從洪荒到了目前，從未有人知道淵裏有什麼東西，深度是怎樣，洞口僅雲霧繚繞，長年不散。一個風雨的時候，洞裏發出一陣陣的怪聲，令人害怕，在某一個時期，很多人到崖邊自殺，捨身崖的名字，是這樣得來。

這時雲裳到了崖上，見四下裏的山形險要，也暗暗吃驚，那一羣和尚旋風般趕來，都是到了崖下，都不敢上前。可是捨身崖太險了，不是戰鬥的地方，自從開天闢地以來，沒有敵人在崖上捨身的，倘若敵人追上捨身崖去，手敵不過雲裳時，便會給她踢下崖來，不過是蛇的點心。

雲裳跑到崖上，見那些和尚在崖下鼓譟，不敢上來，心裏定了一定，低頭看自己的身上，衣襟全是血污，差不多紅透了，才知道自己殺死了不少人。雲裳歎了口氣，她入山的時候，本來不想和山裏人結怨的，只要能把華長報了單天王的大仇，便回大雪山，不料卻闖出了這一場大禍。雄將忠武宗儀殺死了，假想下崖逃走，那料每一條山路給山裏的和尚封鎖，再也沒法逃下，那一羣和尚雖然不敢上山，可是自己要出山也不容易，從山下的形勢看來，都是和尚，在四下裏已設下了伏兵，任是有通天本領，也不會脫出來。

正在雲裳躊躇時，忽聞一陣很柔長的聲音，從山下發出，是丹田氣十分強勁，是慈雲和尚在崖下喊叫，聲音雖然不大，可是雲裳聽得很清楚：「雲裳，我要上山來見你，我有很多話，要對你說，你不要誤會。」

慈雲和尚始終慈和，這是雲裳知道的，也很偉大，雲裳對他很感激，聽了他的叫聲，便答道：「你上來吧！什麼我也不怕。」說完，只見一個長大的和尚，一步一步上山，果然是慈雲和尚，翻眼間，慈雲和尚早到了崖上。雲裳道：「大師，我只避過了維摩上人的一擊，並沒違反合手的規矩，維摩上人不用拳，只用掌動，向我的小腹上印下，也是不應該的，他說不用拳，難怪我要躲避了。」

雲裳這樣說來，有點強詞奪理，昨天，她向維摩上人進攻時，不用拳，只用爪，早是違反了比氣功的規矩了。慈雲和尚合什道：「阿彌陀佛，雲裳，事情到了眼前，多說也沒用，我這一次來見你，不是要和你談什麼是非，你殺死了七十二個和尚，重傷的有五十七人，在山裏，這可說是犯了彌天大罪。」（九十二）

愉園先盛後衰
傑志花墟奏凱

五一之比 全場爆滿

昨日在花墟球場上演的特別銀牌重賽，愉園先盛後衰，被傑志以五比一淘汰出局。同場舉行的乙組銀牌複賽，在加時後，南華以三比二淘汰冠警。昨天花墟有一「爆場」之盛，觀衆八千餘人；門票收入二萬零六百元，再次打破了花墟的票房最高紀錄。

傑、愉雙方均以最強陣容出戰，愉園的把關重責則改由張觀興充任。此戰，雙方均盡全力，但「升班馬」因周一曾與光華劇鬥，雖然傷疲盡起，也踢出最高水準，結果不得不敗。

開球時，傑志向日先攻，速攻在左右兩邊迫得角球，均告無功而還。九分鐘，愉園在禁區前由朱永強主射間接罰球，郭石迎球射門，僅告偏出。二十分鐘，傑志埋門機會較多。直到二十謝炳楠，在十五碼處勁射，朱永強長傳入左上網角，愉園首開紀錄。中圈開球後，楊偉韜、劉志霖兩度叩關，皮球竟未建功。二十五分鐘，愉園短傳推進，皮球輾轉傳近門前，郭滿華順脚迎門叩射，此時離門咫尺，竟然中柱不入。愉園未能攻入此球，以後便註定了失敗。廿二分鐘，傑志攻入禁區，陳燦林因用手救球，被判「極刑」，傑志由劉志霖操充「屠手」，射出之球，被張觀興擋落門前，但旁證曾培福搖旗，球證判重射，再由高保強主射，皮球飛向死角，傑志始賴此扳成各一平手。以後，愉園門前，險象透現，但到上半場完紀錄仍是一比一，勝負未分。

易邊後，愉園球員因已放盡，疲態畢呈；隨後且有黃文偉、謝炳楠和郭石受傷。三分鐘，司徒文右邊橫傳，梁偉雄近門勁射中路，傑志以二比一反超。未幾，愉園在右邊迫得角球，郭滿華又會衝門，但傑志也只有驚無險。十六分鐘，駱德興在禁區前犯規，高保強主射間接罰球，混戰中，劉志霖得機會射，打中紅心，三比一，傑志勝局漸定。愉園因有球員傷疲，方寸已亂，無法使用短傳推進來威脅對方，以後且被傑志予取予攜，先後在二十九和四十一分鐘時，被郭有和梁偉雄各射入一球，結果，「十萬大軍」遂以五比一淘汰了「升班馬」。 ●藍虹●

傑志

陳志剛　司徒堯　黃光和　吳添來　高保強　伍振良　梁偉雄　郭有　楊偉韜　劉志霖　司徒文

愉園

張觀興　陳燦林　駱德興　郭石　梁榮輝　黃文偉　吳偉雄　謝炳楠　郭滿華　朱永強　李炳康

愉園門將張觀興昨有上佳演出；這是他驚險救險時，楊偉韜（右起第二人）正發衝門的鏡頭。（本報攝）

菲體協透露聯邀外隊計劃
港方派隊分拒外旅
每月並作經常切磋
李潤才曾提議由南華替代港隊

〔情報網〕菲律賓體協會長奇利陶，昨天托了一位馬尼拉的商人帶來了一項港、菲合作邀請歐陸及南美足球勁旅的計劃給足總，並準備每月份經常聘請一支香港足球隊到馬尼拉與菲島球隊切磋，希望借助香港之力，對後一張的菲島足球運動，加以提攜。

這一計劃，是於本月八日在馬尼拉的麗景酒店由香港足總主席王志聖、埠際小組主委李文傑、九巴代表雷瑞能、南華代表李潤才及菲體協會長奇利陶、菲足總主席馬沙列等在一次茶話座談會上交換意見的紀錄，經菲體協會書記整理後，擬繕兩份，昨天，才由奇利陶將其中一份寄給王志聖和李文傑。聽說王、李已準備在下星期的埠際小組會上提出公開討論。

計劃書的內容可分爲如下兩部：有關英國黑池訪菲的問題，菲方主會願以六千英金鎊招待這一擊「職業球星」到馬尼拉比賽三場，但先決條件要由香港派出一支「亞洲明星」隊及全港聯隊前赴分別拍演兩場。據說，這一提議，當時李文傑認爲港方難於五月初旬派出一支聯軍赴菲陪賽，但李潤才則認爲可由南華體育會這一彪現居聯賽積分表首席的勁旅來替代，並可與菲隊多作數場友誼賽，條件是由主會負擔全體職、球員廿二人的機票，在票房總收入項下，對抗黑池「英倫脚」時，南華佔百分之十；對抗其他主方球隊時，南華則佔門券總賬百分之四十。「少林寺」如肯派隊於六月份的第一個星期赴菲與黑池作戰，則黑池之東行便有實現可能，但印尼方面，必須較也所能付出的八百五十鎊一場增至二千英金鎊一場；泰國也得由四百五十鎊一場增至一千二百五十鎊。

有關港隊經常每月派出一支球隊赴馬尼拉舉行觀摩賽的問題，菲方願以雙程機票的費用及每一球人之每天零用「袋金」二十元一披索」及招待膳宿爲條件，一如招待九巴足球隊。如票房收入良好，主會且願給予港隊以門券總賬百分之十以津貼客隊。關於港隊球人之出入境簽證手續，菲體協願代客方向菲外交部申請免繳每人十五元美金的申請費；如交涉不成，便由客軍自備。

菲體協初意港隊能在每月之一個周末赴馬尼拉，在星期六及星期日晚上比賽，但李文傑則以爲與本地的聯賽秩序有了衝突，不如改在星期三、四兩晚。這兩項計劃，只是一種「未定稿」，仍有待足總埠際小組之從長計議。 ●畢在地●

路邊走筆

其「儍」在談

楊根保於議論滔滔之餘，大讚愉園這一班後生仔缺得，使「老雀」的朱永強也年輕了許多。有青春，有熱情，保叔之老當益健，可喜可賀！

開「支票」

「十萬大軍」又在樂都樓頭大吹其季後遠征計劃，波自然口爽，何況有骨落地乎？

預言

未來的銀牌爭霸，可能演出傑星大戰。「銀牌打法有異於聯賽，弱隊未必可欺。」球評家言之鑿鑿，焉可不信。港此，南華非撈個硬頸四不可。

爲師之道

菲體協爲加強對外作戰力量，在寄給足總的「未定稿」中，提請港方每月派隊赴菲一次作經常的觀摩比賽。有心學習，理應登門討教，唔通菲律賓大晒乎？ 壁虎

聯誼會公開表歉意
義賽貨不對辦因有人臨時免役
中止發售門券與球場秩序有關

香港華人足球員聯誼會爲此次秘書足球賽，因主辦該會義賽欵項，陣容一貫「不對辦」，與更調太大，演出失色，使觀衆多感不滿，昨特發表書面聲明，略謂：

關於本會聯隊出賽陣容與發表者有所不符一事，查當選拔陣容時，經由本會各負責人分別前向各有關友會及各該入選之球員聯絡，乃獲悉何祥友因試脚乏力，申請「免役」；其他入選球員，亦於臨出場時才申請「免役」，以時間迫迫，無從及時更正，事出無意，絕非有意認識觀衆。下半場，更調去了姚卓然、陳輝洪、高保強三人，乃因三位在數日之內連續劇戰，以體力困係，不得已乃始行讓換。又是晚有關當局以開賽後仍售入場券，誠恐影響秩序，乃予停售，總致有數千觀衆向隅。總之，此次倉卒成事，諸多疏忽，招待不無欠週，有負各方寵愛，且使觀衆不滿憤懣，除勉惕之道外，咎懷殊深。茲此謹向各方熱心愛護本會之士女暨改善，助本會之觀衆誠致歉意，諸維原宥。

足總今日開會
討論要案多宗

足總本月份執委會議定於今日下午六時在該會辦事處舉行，除追認議案外，將討論應否開始主辦青年組足球賽、派隊赴馬來亞參加「亞洲青年足球錦標賽」與威士頓書面提議關於秘書隊東來足總爲何擔承派隊出外的責任等等的問題。對於麥尼路辭去三小組委員職務事，亦將另選他人補替。 ●白勝●

南傑預售券今明可領購

週末在港府球場舉行的南、傑銀牌足球淘汰賽，預售券已於昨天開始領購，足總有關人士今明兩天仍可備欵到實會計師樓領取。預售券如有餘，則定於廿日上午九時半至下午一時在大球場公開售出。

楊根保大讚愉園
高保強加開速度

▲昨天傑、愉之戰上半場，成平手時，楊根保大聲疾呼：「千萬唔好再打和呀，我哋要贏番兩個四呀！」

▲當球證吹哨子完上半場時，高保強以最高速度跑進更衣室裏，使何三星、鄧治平等不知道他發生了什麼事情，原來他失落鞋釘一對。

▲駱德興在上半場因奔走過劇，在休息時自覺胃部極不適，愉園工友「肥仔池」一時心急，把藥油放進「牛」嘴裏，登時使他嘔吐不已。

▲楊根保在半場時召集傑志各前鋒「教路」一番，接着又與伍振良「咬其耳仔」。

▲賽後，傑志在樂都犒軍，楊根保大讚愉園後生可畏。他說，假如愉園下屆仍然是這班人脚，他們的前途是無可限量。

▲愉園也在昨天請球員食晚飯，各人均認在一球領先之後，郭滿華射門中柱不入，實爲致命之傷；否則先贏兩球，形勢又唔同矣。 ●全真子●

愉園演出已盡全力
傑志勝在技高一籌

〔戰後述評〕昨天傑志對愉園的一場甲組銀牌足球重賽，經過九十分鐘的爭奪戰，傑志以五比一的結果把愉園淘汰出局而進入準決賽局，將於周末與南華爭奪決賽權，得勝者則與周日東華對星島一場準決賽的得勝者，在他日作錦標決戰。

此役的上半場，愉園一鼓作氣，以妙傳滲入傑志禁區，由謝炳楠將球吊射入網，先開紀錄，因而士氣相當旺盛；在這段時間與傑志打成工力悉敵，戰局拉得很緊。傑志前鋒也當時利用快傳作中間滲入，一次，劉志霖滲入近門咫尺處，面對空門而射，此時門將張觀興已經離門，只有陳燦林作護門之舉，他見來球很低，迎面飛來，倒身一截，並用手將球撲了出界，但旁證曾三美以張勛足在先，搖旗示意。球證乃判再射，改由高保強主踢入網，却又因劉志霖同時走入禁區，球證又判不算，而指令再射，終於由小高射入，傑志乃賴此球而扳成各一平局，亦以這一比數而完結半場。

從這場比賽中可以看出，愉園的個人技術雖不及傑志平均，但在上半場所採用的三角短傳去配合走位，大家又肯多走一步，乃能與傑志打成均等形勢。但以整體作戰來說，傑志在一攻一守中畢竟比愉園爲雄渾；到了下半場，傑志遂以個人技術結合整體作戰，完全取得戰局的優勢。反過來，愉園各員因在上半場已經「放盡」，至此已感後勁不繼，不久又傷了前衛線上最「鋼打」的黃文偉，乃致完全消失了爭奪中場的力量，沒有辦法把球供給前鋒；而前鋒的妙傳與走位，到了此時也就全被傑志打散了。因此，下半場這一段時間內，傑志已將愉園「摔在砧板上」來打，戰局形成一面倒。在波浪式的攻勢下，先後把握了四個機會，射入四球，乃以五比一而淘汰了愉園。

屬球而滾入網內，球證打比沙示罰十二碼，由劉志霖當「劊子手」，一舉足間，勁足一揆，張觀興首先

整個比賽過程，只給看客們看了半場「好波」，愉園各人已盡了最大努力，只因球員質素畢竟略遜，踢下去終成強弱分明之局。傑志之勝，確實是技術較優所得的合理的戰果；而全體球員的氣力也復見充沛，能夠大勝愉園，並非偶然。

以昨天傑志演出來說，因爲守衛填位很密，前鋒推進頗快，比起以往若干場聯賽的沉滯情形，迥然不同，所謂「十萬大軍」，確有他們的過人之處。周末與南華作準決賽時，演出若能保持昨天的佳態，不但與南華「有得打」，且有取勝可能。南華究竟能否進入決賽而有繼續爭取銀牌的希望，也得看看能否戰勝傑志而定。 ●劉丞相●

十二碼球三罰十萬大軍得來不易
半壁山河拉緊升班之馬亦足自豪

贏波精神爽
傑志談遠征
泰菲馬星等地在接頭中
泰方二盤五包賬賽六場

〔香檳室〕傑志淘汰愉園後，全體職、球員昨晚在樂都飯店舉行慶功宴，並由鄭治平、伍球添、何三星、楊根保、趙啓文等與各球人叙商遠征大計。「肥統帥」報告，近已獲得泰方願以二萬五千元港幣邀傑志前往曼谷作六場比賽的要求，則由「教頭保」及梁「佛爺」負責聯絡；會長曹俊英則與馬尼拉方面接頭。星、馬聯邦及西貢的賽事，則由「教頭保」負責聯絡；會長曹俊英則與馬尼拉方面接頭，經費不成問題；除曹俊英這一位「單天保王意」外，「肥統帥」、「教頭保」及另外三、四位「慈心家」亦將隨軍出發，並予大力「運援」，預料此次遠遊，行色必壯。 ●中古山奴●

脚未起身先動？

昨天傑、愉之戰，愉園因陳燦林護龍手球，被判「極刑」，傑志由劉志霖（右一）「操刀」，這是張觀興（一號）撲球出界的一刹那，但旁證指張觀興移動在先，球證重新再射。（本報攝）

東華昨天試脚
只有兩人到場
統帥部一次下令囑努力加油

〔戰訊〕大戰當前，東華球員備戰情況未見積極，引起「統帥部」人士擔憂。昨已再度下令各人要在這三幾日內爭取操練，藉以保持狀態，並在周日的銀牌賽中把星島淘汰出局。

「統帥部」前日曾頒下緊急通令，召集各球員於昨日午後四時半在跑馬地國際球場舉行操練，但屆時只有教練宋靈聖與球員杜永耀，鄭演英到場，情緒低落，全部「大牌」竟告蹤影渺然。宋教頭也感到無甚癮頭，五時三刻便離開球場。他曾代各「大牌」辯解，說征戰頻仍，需要休息，只好就練一天，今日才開始演習。

「關駒」分析周日與星島爭奪特別銀牌決賽權之戰，說東華球員平均質素與整體實力均較對手爲優，如無意外，能保持一貫水準，則有希望升級。張子岱近況尚佳，尤其上一仗對「愛」的陽得有紋有路，與姚「小黑」、羅國泰甚爲配合，宋鎮聖對他亦滿有信心；問題是到時的士氣是否旺盛而已。

東華如能闖過銀牌一關，奪得決賽權，則未來收入與戰績可望有滿意的收獲。因在聯賽第二循環對傑志、南華、九巴時仍可收回一筆之故。「統帥部」目前正在加緊打氣，冀能臻於四強之列，正是名利雙收，不然會有「爛尾」之嘆了。目前最重要的是周日對星島一仗，「韋仔」、何韓、蔡世傳等也已準備今日與各人會面叙談，望各人以大局爲重，勤練死打，要爭得勝利爲止。 ●雲長●

足聯昨天流會
定期廿四再開
勝利盾賽擬在三月舉行

足聯原定昨日召開執委例行月會，但因出席者只有鍾錦泉、麥英才、鄧泰全、葉重新等四人，不足法定人數，迫得宣告流會，並延期廿四日（下星期三）下午六時召開；屆時依章如仍不足人數，會議亦可舉行。

各人在閒談中，都望早日舉行勝利盾賽，以便籌補經費。下周的會議，除決定派員與軍聯方面洽商有關賽期的問題外，還可能研究續辦夏令杯賽的進行。據說本屆掃桿埔兩個球場都恐難借出應用，將設立小組負責，以免臨事周章，有人則有意借用海軍球場。

另悉：足聯部分執委昨天在花墟與威士頓交換意見，有意將勝利盾賽在三月上旬開始角逐。 ●藍瑞●

忠靈山紀夫人機會好
豐利來至尊寶有得鬥
勇王子試快功夫 夜遊人恢復早課

〔良駒記〕報名截止後，昨晨試跑馬匹特別擁擠，還是「例牌」第二、三天出賽的，多跳慢功夫。「豐利來」由陳杰試半哩，一分○一秒二，末段廿九秒四；狀態不弱，有一門之力。

「光昭」李路試一哩，二分○四秒，末段廿九秒，質態俱佳，是爭「赫師杯」的熱門人馬。

「浪淘沙」霍錦培試一哩，二分○三秒三，末段廿九秒三；馬在進步中，如不太熱，不妨小敵。

「忠靈山」蔡克文試一哩，二分○八秒二，末段廿九秒，與「安全第一」同到；兩駒都好，前者更値得注意。

「寶島」阿國茂試一哩，二分零九秒一，末段廿八秒，先同號的「奇能」到四乘，有一門資格。

「包」阿國茂試六化郎，一分卅四秒三，末段廿九秒四，輕易；但阿國茂的座騎一向不輕易出擊，機會難言。

「至尊寶」王劍影試一哩，二分○七秒三，末段廿九秒一，輕易，已够出擊資格，能否贏馬，是另一回事；但門志則不用懷疑。

「昭景」升入第二班，仍是「風雲人物」，畢浩清試六化郎，一分卅七秒四，末段廿九秒，差勇；如下決心，府眼「銀行杯」如甕中物。

「美國廿宵」顧錦輝試六化郎，一分卅三秒二，末段廿九秒，狀態保持，但馬究竟老了，只能當半冷門看。

「豐之珠」由告魯士試六化郎，一分廿八秒三，末段……，共冷門位置。

「美光」阿國茂試一哩，二分○四秒，末段廿八秒四，十分輕鬆；有一拚「昭景」機會。

「良辰」郭子猷試六化郎，一分廿九秒，末段廿九秒，輕易，上次贏得不明不白，今同樣，一分卅二秒，末段廿七秒四；操練足够，有一門機會。

「紀夫人」布林利試六化郎，一分卅二秒，末段廿七秒四；狀態不弱；但對手太強，只能敬。

「夜遊人」恢復早課，由陳手試六化郎，一分卅八秒三，末段廿八秒二，狀態不弱，但短時間內難踏昔日雄風了。

「勇王子」由阿國茂遞糧，跑六化郎，一分五四秒一，末段廿七秒四，質態俱佳，有搶「華商會杯」的希望之助。

「快樂家庭」上次因劉士達墮馬而失去機會，劉士達試六化郎，一分卅秒四，末段廿九秒二，今次大可重來。

「德拉蘆」由陳杰試六化郎，一分卅五秒四，末段卅一秒，殺舒脚頭，但姿態甚佳，如出「一大熱門」。

「穩德」霍由郭子猷試跑六化郎的時速是一分卅六秒二，末段卅秒四。馬在進步，但取勝長途，最使人莫測高深。 ●黃牌騎師●

學籃戰訊

校際籃球賽今日下午共有四場，修頓場：四時十五分，丙組金文泰對培僑，聖類斯對工業學校；伊館場：四時十五分，甲組九華仁對伊利沙伯。昨日戰果：乙組金文泰勝英皇，港華仁勝培僑，聖保羅勝瑪利諾，九華仁勝工業學校。

國泰‧快樂

最後四場

如欲開心 乃可看此 鳳凰笑劇 豈容錯過

國泰：佛前花悉 快樂：狀元歸來 財自有方

情投意合

石慧 傅奇 石磊 馮琳 曹炎 劉甦 何湘 洪虹 合演

閨房趣事 男歡女愛 家庭喜劇 老幼咸宜

朱石麟總導演 任意之導演

鳳凰影業公司出品

國泰‧快樂

揭開大問題內幕！

如花少女發生奇怪事！

明天獻映

生活在半空中 愛情入迷霧裏

新聞人物

陳思思 平凡 梁衡‧朱莉 聯合主演

李萍倩導演

長城電影製片有限公司

京華　百樂門

滿座請早 盛況空前

錄座高院來三突 破本年最高紀錄！

今第12天映

大映新綜藝體彩色恐怖奇情緊張巨片

四谷怪談

長谷川一夫 野添瞳 矢島弘子主演

藝海春潮 新藝綜合體 七彩 中文字幕

今早十二點 江湖奇男子

今早十點半 長谷川一夫主演 四谷怪談

戰國佳人 林丹主演

大光　真光

滿今續音映

民間故事 古裝歌唱片

伊士曼七彩 粵語對白 老少咸宜

巧媳婦

加映 大開眼界短片 猛獸奇觀

下期 平步青雲 下集

高陞

寶鼎劇團

林家聲 李寶瑩 白艷紅 靚次伯 梁醒波 譚定坤 黎浩麗 英麗梨 何驚凡

即日公演 夜場八點正

王寶釧

票價一元二元至七元六 今日日場台柱出齊

鍾庸

婦兒科‧溫病‧瘧痛症‧喘症

約診電話：四五三〇一 時間：上午十一時至下午二時

本人著：食用的藥物 一至八集全部出版

X光

五元 ……

分類廣告

遺失

遺失聲明

聘請

林巧根

聘女會計

出讓

錄音機出讓

在約

天新電版

平‧靚‧快

中環租庇利街鐵行里四號

電話：三〇六五五

龍門電版

平‧靚‧快

灣仔道一九八號

電話：七三八零八

永不欺人

物品名目

榮國黃

外科跌打醫師

大陸藥行

醫生藥行

仰光海防批貨穩健

麵粉雨具日用雜貨陸續付緬
皮革椰油布疋染料付往海防
蔬菜生果鴨蛋蒜頭運去星洲

【本報訊】據銀行消息：最近對東南亞線的出口業務頗活躍，其中尤以緬甸和海防較好，該兩處開港的信用證以訂購港產品及工業原料較大宗。

據說，春節假後以來，緬甸來港買貨略續增多，開來的信用證金額一般雖然不很大，但張數頗密，有關銀行近來接做這線生意相當繁忙。

近兩週來緬甸開港的信用證，其中以訂購香港麵粉最大宗，雨衣、雨傘亦開始有一些，電芯、火水爐、搪瓷器皿、鐵釘、恤衫等經常性雜貨仍有補訂，普通每宗價值三數千元。據說該線的生意比諸春節前續後進展，這主要是近來該地外匯批出相當多。

最近海防來港買貨亦比前一個時期回增，其中以訂購皮革、椰油、布疋、染料、樹膠及中國藥材等較多，且單額每宗價值由數萬元到十多萬元。

港商向海防訂購的貨物，則依然是各種山貨、茨實、雞鴨鵝及藥材等較大宗。

據銀行的人士說，由於前些時新加坡商來港訂下的大批蔬菜、水果和鴨蛋等仍有好些未付出，現在還要陸續運去，所以近來對該線的出口尚穩好；且椒乾、蒜等土產雜貨去銷也有些。

去銷詩巫的貨物，近來雖然不覺得頂活躍，但也未終斷，主要是各種罐頭食品、凍豬肉、豬心及衣車等用品仍陸續運去。

東公佈入口貨名單

分供外匯及不供外匯兩種
由本月十四日起施行

【金邊十四日航訊】東埔寨政府最近公佈，在國家外匯或美援外匯範圍內供給外匯或不供外匯輸入的貨物名單。

據貿易部外匯委員會近發出通告說，入口商在申請以國家外匯或美援外匯時，須符合下列的批匯或不批匯的貨品名單：

第一組食品類：不批給國家外匯及美援外匯的貨品：本組各種貨品（煉奶、奶粉、白糖、麵粉除外）。

第二組化學品類：不批給國家外匯及美援外匯的貨品：去污及洗滌用的洗滌劑，包括除水及肥皂及一切洗滌劑在內（酸性鈉）；香精、化粧品、梳洗品、包括髮油、髮蠟、發光油在內的保護性油劑；各式洗滌品；煙花及燃炸品、香料、油脂、樹脂、硝酸、甘油、殺蟲劑、噴香劑；酵母、科學用水泥、香精、無水炭酸、「非利安」氣體，白灰炭質、除臭劑、工業用蠟水、味之素及調味品。

第三組藥品：供人及獸用的醫藥製品全部批匯，藥房配件僅批國家外匯。

第四組麻包及帆布類：除包裹用帆布、純線帆布、線製品之布、桌布、衣服、床布之外，一切都批外匯。

第五組紡織品類：不批國家外匯及美援外匯的貨品名單：各種布類製成的衣物、內衣、布包括夙具在內（純棉或百分五十羊毛或其他纖維的被）、嬰孩用品、手帕、毛巾；尼龍布、絹綢、織金線織品、彩的確涼布、烏涼布、純質及混有其它纖維的雲良布、純質或其它混雜質自然絲布、純或有雜質羊毛布、羊毛或絨綫（註：本組貨品線，尼龍絲則批匯）。

第六組紙類：批給各種宜價外匯的：白色及有色絨紙，白報紙、白色及有色的印書紙、單面或雙面道林紙、沙丁尼白書紙、包庄紙、藍機壓紙、文件紙、白油印機紙、白色或有色的水印紙、牛紋細的白紙或色紙、色厚紙、濾水紙、過底紙、閃雲紙、灰色紙皮等。雙面或單面夾文件用卷宗紙皮、卷宗紙。

第七組：石油及汽油類：本組貨品都獲批給外匯。

第八組：無鐵質礦物類：無國家外匯或美援外匯供給的貨品名單：碗碟、瓷器、玻璃質、瓷質或石灰質玩具、玻璃、鏡類、水晶、玻璃樽、空樽、糖果樽（飲料用樽例外），地球儀、美加膠（各類玻璃燈筒（註：工業用滑石粉、白灰粉或顏料礦石是有外匯供給輸入）。

第九組：鋼鐵類：供給國家外匯或美援外匯輸入的貨品：圓鐵、機器線、鉛線、花鐵線、有刺鉛線、及各種鉛板；特別鋼（角形、圓形、扁形）、鋼鍊、接管、鐵釘、鋼筋螺絲、排水管、地下鋼水管、白鐵、鋼盆、燒焊管，手持工具（鋸、斧、鎚、鋤、鎖匙、刨刮刀、焊鐵、剪髮器、剪刀、包括花剪在內）、洋鎖、門閂、鋼鐵器皿、農業用航海用及工業用鐵鍊、縫花針、車衣針、桶、奶壺、脂肪物質、金屬及木螺絲釘，所有非鐵質的金屬器具、水喉頭、混合金屬的爐灶、機、鎖頭、黃銅鎖，發電機、發動機、機器、渦輪機、電器、電報機、工業機械，科學儀器、工具、金屬加工機器。發電機及發動機：可完全供給外匯。發動機及渦輪機：可完全供給外匯，十五匹馬力的推動機除外。工具：可完全供給外匯。金屬加工機：可完全供給外匯。

沒有國家外匯或美援外匯供給的貨品名單如下：電器：所有家用電器（風扇除外）、廚房用具、烘麵包器、吸塵機、洗衣機、熱水器、電筒、收音機（不超過一千五百元的電池收音機除外），收音機零件（真空管除外）、磁帶錄音機、電動報話機、唱盤。工業裝備：十匹馬力的空氣調節機、家用冷氣機及其他家用器具。註：所有工業冷氣用具均批匯。

第十一組：公共工程裝備：農業拖拉機獲供給外匯。

第十二組：橡膠及橡膠製品：獲國家外匯或美援外匯供給輸入的貨品名單：車輪、傳送帶、五寸闊的傳送帶、鐵管、橡皮乳管。

第十三組：機動車、摩托車、單車、特別車輛及零件均獲供外匯輸入（旅行車例外）。註：電池不獲美援外匯，因爲是電器而不是汽車零件。

第十四組：其他：可獲國家外匯或美援外匯供給輸入的物品：風燈及附屬零件（玻璃筒除外）、學生用品：書、鉛筆、圖畫用具、筆吡、墨水、橡膠、墨粉（印刷墨除外，但可在化學品組內獲得批匯）、文房用具：圖釘、鐵扣、大頭針、打洞機、膠水、橡膠、蠟筆、鐵盞、木盞、漁業用具（單是漁網），體育用具（露營器具除外）、消防用具、來自法國的影片、書本、雜誌及報章（報紙及不能買的新報紙除外）。

自上述新通告發出之日起，以前的批匯或不批匯的貨品名單作廢。

美鈔回挺

【本報訊】紐約英鎊續爲二・七九，美鈔反覆回挺，K金疲定。

美鈔開市五七〇・六二五，爲全日最低價，不久價位曾越過五七一，抵五七一・一二五，此爲全日最高價，收盤五七一。去息一毫。美匯依然定在五七一・七五。金單開市五七一・一七五，收市五七一・六二五，最低價稍順至五七一・五。K金開市二五一・三七五，收市仍爲二五一・三七五。

經濟新聞

匯豐却創近年高峯

半日成交逾二百七十萬元
多種股價稍轉軟順

【本報訊】股市交易繼續熱鬧，昨半天成交總值達二百七十六萬七千元。匯豐銀行、九龍倉和青洲英坭等續創高峯，但會德豐、電車和電話等則回跌。

昨天匯豐銀行最高價曾成至一三〇〇元，爲一九五八年以來之高紀錄；九龍倉亦高成至一六六元；連卡佛再比前起了七毫半，高成至三一元。整日股市買賣仍屬暢旺，主要原因是買家購勁依然不弱，擁有資金者繼續放手吸進。

股價上升的：匯豐成交二九六份，初成一二八〇元，後曾高成至一三〇〇元，收市一二九〇元，比前日收市又漲了二十元；九龍倉挺一元，以每份一六六元成交二百份；青洲英泥由四六元升至四六元二五，先後成交六六三九份；樹膠信託六元九五，起五仙，成一萬四千份；連卡佛比前起七毫半，以每份三一元成交一千五百份。

股價回跌的：會德豐由六元八五跌至六元六五，先後成交九千七百份；均益倉十九元，跌一毫，成八七五份；油蔴地小輪由一四二元降至一四一元，先後成交一千三百份；電車則成交六千六百份，由三三元五降至三三元二五；九燈初成十九元八，後成低至十九元七，成交四千九百份；港燈電股由二五元八跌至二五元七，成二千三百份；電話成五千一百份，初成三五元二五，後成低至三五元；牛奶公司由二四元六跌至二四四元，成八四六〇份；聯合企業跌一毫半，以每份六元五成交一千份；會德豐紡織成交二萬份，分成十元三和十元二，比前成低一至二毫；南洋紗廠由十六元一退至十六元，先後成交一萬份。

日本夏季衣料

下月中可運到

港商目前暫不考慮翻單

【本報訊】據洋行商說，目前此間商人向日本訂購的嗶吱、快把和夏天用布疋，有一部分已接近付運期，估計下月中旬便可到埗。由於是頭水貨，來貨數量將不會太多，往後便可陸續運來。

目前有一部分商人雖然欲向日方補訂些嗶吱等衣料，但實際交貨期遲至六、七月，同時日本商行在港設行越來越多，且港商已經訂進了多少貨物，一時無法估計，故他們多終止訂入。

最近商人向日本訂購雨衣布和塑膠布比前稍增，原因是雨衣製造廠商已有向市面吸購原料。據洋行商說，過去已經有一部分雨衣布訂入的，目前補訂的人並不多，因爲該貨銷路雖然行將轉旺，但此間的存貨仍不少，以致市道一片疲呆，其中有一部分花式貨日本廠方來價雖然下跌，但此間市價亦跟着回降，形成市價比訂價高不了多少。

最近港商向日本訂購皮革比前稍增，所訂的貨物多是製造秋冬季皮鞋應用的。至於製造夏季皮鞋應用的白珠皮、麂皮等，因爲頭水貨快將到達，夏季鞋又尚未上市，將來銷售情形如何，目前尚難估計。

上月輸入統計

煤斤凍肉柴薪

【本報訊】港府公佈，一月份香港輸入煤斤數量爲一萬四千四百零二長噸，出倉數量爲二萬一零二長噸。

一月份運抵本港的凍肉共七百八十八長噸，出倉數量爲九百四十一長噸。

同月商辦柴薪輸入數量爲八千一百六十三噸。

國際原糖售價

大漲後復小回
港糖市依然一片平淡

【本報訊】國際原糖價大漲小回。前日古巴糖在紐約的現貨價，爲每磅三點一美仙；三月期貨爲三點二九八美仙；五月期貨爲三點二二美仙；七月期貨爲三點二九八美仙；九月期貨則爲三點一二美仙。

自蘇聯於本月十三日與古巴簽約，於五年內購買古巴糖五百萬噸之後，國際原糖價即從低水平中急升。即以前日古巴糖在紐約的現貨價每磅三點一美仙而言，便已與國際糖業理事會所訂出的「理想價」每磅三點一五美仙十分接近。

根據新約，蘇聯每年將向古巴購買糖一百萬噸，此數要佔近古巴每年出口配額的一半，亦即是大大幫助了古巴解決食糖的銷路問題。影響所及，曾經長期平淡的國際糖市，現在也漸見好轉了。

昨日香港糖市依然平淡。開本月來港商訂入的台灣特砂，只爲三數百噸，訂價仍爲每擔三十七元一毫半。但昨日此間特砂門市拆價，只爲每擔三十七元二毫半，商人沽出貨要虧損。日本幼砂因多到，昨天拆價續由每擔三十三元四毫跌至三十三元二毫。

强制壓低貨價

椰城市場蕭條

商人多不敢進新貨

【雅加達十三日航訊】踏入了二月份以來，雅加達市場蕭條愈益呈現一片蕭條景象，外國銷路閉塞，商人買貨物之後多不敢補進新貨。

印尼當局爲了實行有領導的經濟，從上月下旬開始公佈了一系列限價措施，企圖壓平日益高漲的物價，同時又在春節前後在市內一些商業區進行突擊搜查，標封了許多商店和貨倉，並扣留了許多被認爲不守法的商人。在這一連串嚴厲措施打擊下，許多舶來品價格自動回降到當局所規定的一九五八年十二月十五日與一九五九年十二月十五日時期的水平。

物價雖回降了許多，但卻沒有促使市場趨向活躍，除了一些零售布疋比較熱鬧外，各行各業生意幾乎陷於停頓。

一面是物資缺乏，另一面是人民購買力異常低落。即使物價已回降到當局規定的水平，仍然未能適應人民購買力。自從禁止外僑小商營業以後，外島市場去銷早就陷於停滯，本地商販更鑑於當局嚴格的條例，對於經營失去信心和興趣，大家都縮小經營範圍，有的賣完了貨物也不再補進，其實也無處可補充。

歐洲白鉛磚

訂盤將減低

【本報訊】據此間洋行接到歐洲消息稱，歐洲白鉛磚有可能削減價格來港接盤，削減到什麼程度目前尚未知曉。據洋行商估計，可能比目前每噸價格低三、四鎊。目前歐洲百分之九九點九五純度白鉛磚訂價，每噸約九十六鎊，澳洲貨同樣純度者每噸約一百鎊，五月份付運者每噸九十八鎊。

以上價格，仍算堅企。但因美商最近向歐洲吸購白鉛磚已遠比前疏，市價有回跌趨勢，故歐洲廠商有削低價格來港放盤之意。澳洲白鉛磚價比較穩，原因是日本鋼鐵廠商積極向澳洲吸貨。值得注意的是，日本商人在澳洲購買的白鉛磚，絕大部分是三月份的近期貨，四月份花貨已比較少。因此，洋行商認爲四月份的白鉛磚價可能變化較大。

此間白鉛磚存貨雖然不多，近數日來却有現貨盤出現，據商人估計，放出的白鉛磚現貨盤有八十噸左右，要價由每擔一百零八元至一百一十二元不等，交投未見活躍。

火蒜續南銷

大連黃豆期貨復成交

【本報訊】內地火蒜新貨繼續運來，多即到即交與前訂貨之蒜莊。大連黃豆期貨繼續有成盤。

據商人消息，前昨兩天，內地火蒜再各到一批。計汕頭火蒜一千二百件，重量約爲六十噸，江門火蒜約達一百二十噸。這些貨到後均交與新加坡莊和金邊蒜莊。大盤價，江門和汕頭正牌火蒜每公噸成一千二百元，副牌貨每公噸成一千零二十四元。

又悉，近日大連黃豆市道平定，二月份裝船期貨，昨天繼續有一批成出，每擔成價爲三十八元。

本銷轉入淡季

港商少訂日瓷器

廠家尚補訂一些瓷器坯

【本報訊】據洋行商說，最近港商向日本訂購瓷器已比前轉疏，此間瓷器廠商則間有向日本廠方補訂瓷器坯。

港商向日本訂購瓷器轉疏的原因，一方面是農曆年已經過去，瓷器本銷生意轉入淡季；另方面是由下月起瓷器外銷雖將轉旺，但外商來港訂購的瓷器來說，以國產瓷爲多。就以農曆新年前本地廠客購買的瓷器，有百分之九十以上要選購國產瓷，故商人對日本瓷不發生興趣。

此間瓷廠補訂日本瓷坯的原因，主要是爲它們的製成品將銷往美國，它們目前尚須補訂一部分貨物應用。過去訂入的貨量不足，

歐洲、美洲和非洲商人繼續有訂單寄來。東南亞方面以東埔寨客商購買較多，新春以來已有數批貨付往。據瓷器商說，金邊商人曾有信來說及當地瓷器生意情況，因一般用家歡迎國產瓷，故國產瓷在金邊銷路已比前增加。

一九五九年香港對各地輸出貨值統計

（單位：萬元）

地區	轉口輸出貨值	本地出口貨值
英聯邦國家	二七、九〇五	一〇三、〇八四
亞丁	一五四	八四一
澳洲	二、四九六	六、〇三一
婆羅乃	一二七	二四一
北婆羅洲	六七〇	一、五八四
沙撈越	一、三四三	一、〇五四
加拿大	一、三一〇	六、〇五三
中非聯邦	二八	八九〇
錫蘭	三一三	二、六九一
塞浦路斯	一〇	三二七
直布羅陀	一七	五一
馬爾泰	六	一五五
非支	四七	五四五
岡比亞	—	五四
加納	五一	一、五八七
塞拉勒窩內	一	八一四
印度	九六七	一九四
牙買加	四六	四五一
千里達、託巴哥	三九	一、一〇八
未列名西印度	一九	一、〇〇九
怯尼亞	二一	一、八七三
坦噶尼喀	一五	五一六
烏干達	一	一七九
桑給巴爾	七	八四
馬來亞	一六、七五四	二一、二五七
毛里求斯	九四	七二〇
新西蘭	三五三	一、四五三
尼日利亞	一〇七	四、四三一
巴基斯坦	二一五	四一一
南非	三五一	二、一八三
英國	二、二七八	四三、九四一
未列名英屬大洋洲島	五一	三〇八
未列名英聯邦	一五	四六
亞洲	五九、一六六	三七、二三七
緬甸	一、一四二	二、五一〇
東埔寨	二、一六六	一、五四六
中國大陸	一〇、五四六	八八七
台灣	四、八九四	九五三
印尼	二、八一九	四、六九七
伊朗	四一四	四六一
伊拉克	五〇	六七一
以色列	一五〇	七
約旦	三四	八六
黎巴嫩	一八二	一七〇
波斯灣酋長國	一九一	一、三九九
沙特阿拉伯、也門	二一九	五六九
阿聯叙利亞地區	八二	一二五
日本	一三、七六一	九、三五〇
老撾	八八三	四七六
澳門	五、二四一	一、二四八
朝鮮北部	八九八	二
朝鮮南部	四、〇九一	三一九
越南北部	一、三七二	二三〇
越南南部	一、二四四	五四六
菲律賓	二、〇二三	二、八九二
泰國	六、七一五	七、九六七
未列名亞洲國家	四七	一二四
歐洲	五、三四〇	一六、〇四七
阿爾巴尼亞	—	—
保加利亞	—	—
東德	—	一
匈牙利	—	—
波蘭	四三	三
羅馬尼亞	—	—
奧地利	二三	三七
比利時	一、六二〇	六一五
捷克	—	—
丹麥	一六六	六三四
芬蘭	三五	四三
希臘	二〇	九三
冰島	—	二
愛爾蘭	二二	八一
葡萄牙	二〇	四〇
西班牙	一三	一七
士耳其	三四	七六
南斯拉夫	—	一
法國	二五四	四二四
西德	一、二五二	七、二〇三
意大利	二七二	一、六〇八
荷蘭	八二九	一、四四四
挪威	五〇八	一、一六二
瑞典	二三一	二、三四五
瑞士	一三〇	二二〇
蘇聯	—	—
美洲	三、八一六	六二、八三三
阿根廷	三五	六九
玻利維亞	五	四四
智利	三二	八三
哥倫比亞	一	二七一
厄瓜多爾	一三	一四一
巴拉圭	一	二九
秘魯	七六	二三一
烏拉圭	一	四
巴西	四一	四五
哥斯達黎加	二	九〇
多米尼加	一六	一四八
薩爾瓦多	七	一三〇
法、荷屬西印度	二〇七	五六八
危地馬拉	六	八六
洪都拉斯	五	二二五
尼加拉瓜	五	一一九
巴拿馬	三〇九	一、五八〇
古巴	一五	三三三
海地	一	九〇
墨西哥	七九	四〇八
美國	二、七一七	五六、三八四
委內瑞拉	二四〇	一、七六五
非洲	一、六二九	五、一五三
阿爾及利亞	一六	一六六
摩洛哥	一一四	一五五
突尼斯	—	一四
比屬剛果	四	一、二〇六
阿聯埃及地區	二二	一七
埃塞俄比亞	三	三七九
利比亞	一二	二五九
葡屬東非	九七一	三三〇
葡屬西非	五〇	五六
蘇丹	八七	三一二
未列名非洲	三一八	七一九
法屬赤道及西非洲	一九	一、三一〇
馬達加斯加	三三	二三一
大洋洲	一、六八五	二、七四四
美屬大洋洲島	一、三一三	一、八八一
未列名大洋洲島	三七二	八六三
郵寄包裹	—	一、一一五
總計	九九、五四一	二二八、二一三

五院全滿　紐約　中央　大世界　好世界　光明
改編廣播的呼聲小說巨片
新馬師曾　鄧碧雲　鳳凰女　陳錦棠　半日安　少新權（聯合主演）
彩鸞燈
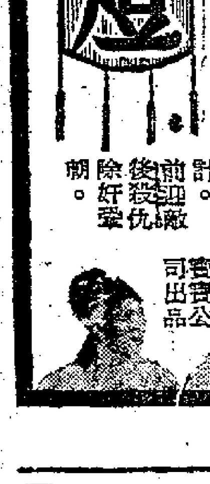
導演　馮志剛
男扮女　女扮男　連施妙計　前迎後殺　除奸雪仇
寶公司出品

金陵　國民　金都　新舞台　明聲　國際
今明兩天最後
大成倫理文藝片王
鴛鴦江遺恨
轟動的呼聲天空小說改編
十二員紅伶紅星主演！
注意各院放映時間：上集十二點、七點；下集兩點、九點
國際明星五點半上集，五點下集

普慶
今天係最後關片
全港中西報紙一致推薦
艷麗七彩　寶蓮燈

緊張處嫓美「雁蕩山」！香艷處遠勝「梁祝」！
優待學界團體　樓下元半　超等二元
加映　漫步北京
明天映　百戰蛟龍

麗都　仙樂
越映越旺欲罷不能
兩院續映　邵氏出品香港驚險巨片
張仲文　張冲　主演
慾火焚身
刻劃性飢渴的苦悶！抨擊性氾濫的罪惡！
編導　羅臻

新華　豪華
今天獻映
美高梅出品　最奇特的喜劇
格連福特　德寶麗蕾諾　兩大紅星主演
步步驚魂
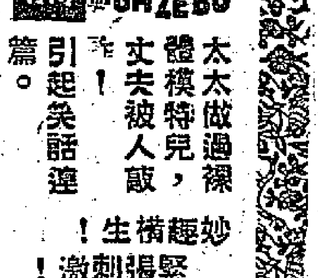
THE GAZEBO
太太做過裸體模特兒，丈夫被人敲詐！引起笑話連篇。
妙趣橫生！緊張刺激！
片上中文字幕
新華早場十二點半　春滿扶桑

都城　樂聲　PRINCE'S METROPOLE
昨晚狂滿今天四場續映
第一影后胡蝶重返銀幕紀念作！
請預定隔日戲票
不同凡響先睹爲快
苦兒流浪記

卜萬蒼導演　朱旭華製片　夏維堂監製
胡蝶　王引　蕭芳芳　羅維　陳燕燕（會銜主演）
集中精英　振國片雄風　以一流藝術向國際進軍
國風公司出品　電懋公司發行
兩同情淚！一片讚美！
NOBODY'S CHILD

九龍城　國際
即日　12點半　五點正　七點半　三場　鴛鴦江遺恨　上集
兩點半　九點半　兩場　鴛鴦江遺恨　下集大結局
即日十點半早場　七彩　空中小姐　二毫・四毫・七毫
明日十點半早場　七彩　龍翔鳳舞　二毫・四毫・七毫

太平　環球　北河　城多利　油蔴地
今天仍第八天
映期無多欲看從速
中聯皇牌鉅片
陣容最鉅　製作最大　演出最佳
製片　朱紫貴　導演　吳回
人
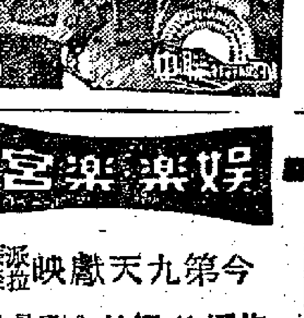
（出場序）李清　吳楚帆　黃曼梨　紫羅蓮　白燕　張活游　容小意　林坤山　杜平（聯合主演）

東方　大華
片期推遲　兩院最後今天
聯藝公司榮譽出品全球轟動血腥暴力巨片
一代犯罪主角　洛史泰加　主演　菲絲萍
蓋世黑霸王
AL CAPONE　片上中文字幕
東方　天明日映　和平萬歲　地心探險記

皇都
今晚七時演
第七屆大龍鳳劇團
雙龍丹鳳霸王都
二元七至四元六

麗聲
今天昂然進入第三週
七十米厘影片
睡公主
本片映後決不在九龍港內戲院放映

利舞台
今天最後重映
廣西公司出品大喜劇
護士嬉春
片上中文字幕　伊莉莎丹
明天：百戰蛟龍

普慶　利舞台
明天獻映
百戰蛟龍

GOLIATH AND THE BARBARIANS
他是巨無霸再世！
新藝綜合體片上中文字幕

樂聲
昂然進入第二週
今日第八天　兩點半及八點半
二十世紀霍士巨獻　七彩愛情戰爭鉅片
南太平洋之戀
四星領銜主演
提前預售五天座票

娛樂戲院
今第九天獻映
亂世情鴛
"TEMPEST"
文片字上幕中
特藝透視體電影巨片！

兩輪今開英及西歐
港製品五千噸運去
布疋衣物棉織品佔二千五百噸

【本報訊】太古公司代理之藍煙通輪「亞奇利士」號，放運於今早開往英國利物浦和格拉斯哥。據悉，她這次載出貨物增至四千餘噸。出口貨以布疋、衣物和其他棉織品佔最多，計二千五百噸，餘爲膠鞋八百噸，塑膠玩具二百四十噸，塑膠花一百五十噸，轉口馬尼拉蔴一百五十噸，荊成木條一百一十噸，糖薑一百一十噸，籐器一百噸，羅竹八十噸，草蓆六十噸和廢棉三十五噸。

又，鐵行公司代理之「新運」貨輪，定今日下午五時開往倫敦、鹿特丹、漢堡和安特衛普。據悉，她這次約有一千二百噸貨運出。還有數百噸訂位貨物因趕製不及，而改交「忌速佳」和「邊紐約」兩輪分於十九日和廿一日運英。

兩輪由意大利開來
埃沙高後天載到疋頭數十噸
維多利亞廿五運來春夏季貨

【本報訊】天祥洋行代理的意大利輪「埃沙高」號，將於二十日由意大利經新加坡抵港，二十二日開往釜山、日本，經馬尼拉、新加坡、亞丁、蘇彝士返意大利。「埃沙高」輪將載來二百餘噸貨物，內有紙張一百餘噸，疋頭數十噸，汽車二十輛，汽車零件數十噸，其餘是雜貨。

該洋行屬下的另一艘意大利客輪「維多利亞」號，將於二十五日由意大利抵港，二十七日開往新加坡，經亞丁返意大利。

據目前所知，「維多利亞」輪此次載來的貨物將增至五百餘噸，合一千尺碼噸以上。其中有相當大的一部分是疋頭，工業原料、顏料等亦比較大宗，此外，還有西藥等貨。

據航商說，意大利運港貨物已開始回增，以上兩輪載來的疋頭，大部分是薄被、毛葛、蘇蔴等春、夏季衣料，這批意大利春、夏季衣料是頭水貨，往後來貨尚會增加。意大利汽車及其零件、工業原料和顏料，去年此間商人訂入不少貨，由於訂商多不願在元宵前有較多的貨物到，故在此之前到貨仍疏。但元宵以後，市場中買賣已恢復正常，訂貨便陸續運到，因此，意大利貨來港已漸有增加。

大家泰明到
載來美國生果麵粉
定後天即轉往曼谷

【本報訊】多利順洋行屬下的「大家泰」輪，將於十九日由紐約、洛杉磯抵港，二十日開航，前往曼谷。「大家泰」輪將由美國載來六百噸貨物，其中生果佔數較多，共達八千盒，罐頭食品約二百噸，麵粉一百噸，另有黑威士等一百噸，另有部分雜貨。

據航商說，從美國運港的黑威士、黑鐵皮，往後將漸有增加，因爲去年十二月此間商人向美國訂入的黑威士達三千噸，今年港商亦有相當數量的貨物訂入。這些貨物有一部分在上月起運，大部分在本月份或下月份裝船，故今後該貨到量，將比目前回增。

日本水泥到二百噸

【本報訊】多利順洋行屬下的「海興」輪，已於前日上午由日本抵港，停泊B字第十號浮泡。它此次由日本載來四百噸貨物，內有水泥二百噸，滑機油一百噸，另有一百噸雜貨。

東方船務公司屬下的「山陽丸」，已於前日下午四時開往日本，轉航美國。它此次載有百餘噸貨物往日本，全屬廢鐵。

據航商說，最近運往日本的貨物，除廢鐵之外，豆類有回增迹象，因爲有些貨商擬付出雜豆，向船公司訂艙位。只因公司方面艙位不足，故未有接納。

新寧載來柴一千一百噸

【本報訊】集豐公司代理之「新寧」貨輪，已於昨晚由婆羅洲抵港。她這次泊於油蔴地海面，載來火柴一千一百噸。該輪預定於本月二十日開往馬尼拉。

輪船停泊處

船名		停泊地點	公司
浙江	CHEKIANG	太古塢	太古
大南山	TAI NAM SHAN	油蔴地	順昌
海興	HAI HING	B10	多利順
長沙	CHANGSHA	A12	太古
新寧	SUNNING	油蔴地	集豐

飛機時刻

（表內時刻，僅供參考。如需了解當日有無臨時變動，請向有關公司一詢。）

今日到港班機

泛美：東京、關金山來，中午十二時到；曼谷、倫敦來下午四時四十五分到；菲航：馬尼拉來，下午五時五十五分到；馬尼拉來，下午三時十五分到。日航：東京、沖繩來，上午八時二十分到；新加坡、曼谷來，下午五時三十分到。越航：西貢來，下午三時。國泰：馬尼拉來，中午十一時十五分到；新加坡、曼谷來，下午二時四十分到；快達：悉尼、馬尼拉來，上午十時五十五分到。民航：台北來，上午十一時三十分到；曼谷來，晚上十時四十分到。英國海外：倫敦、曼谷來，下午四時二十五分到；倫敦、東京來，下午四時三十五分到，印航：東京來，上午七時二十分到。

今日離港班機

泛美：往東京、關金山，開下午六時；往曼谷、倫敦，開晚上九時三十分。菲航：往馬尼拉，開下午四時。日航：往沖繩、東京，開上午九時二十分。國泰：往曼谷、新加坡，開下午三時二十分；往馬尼拉、達爾文、悉尼，開下午五時三十分；往拉寶安、古晉，開上午八時。英國海外：往東京，開下午五時十分；往仰光、倫敦，開下午三時三十分。快達：往東京，開上午十一時四十分。馬來亞：往新加坡，開上午九時。民航：往曼谷，開中午十二時三十分。印航：往曼谷、孟買，開上午九時。

火車時刻表

九龍開	到羅湖	羅湖開	到九龍
上午 6時37分	7時39分	上午 6時32分	7時43分
7時44分	8時49分	7時18分	8時23分
9時09分	10時14分	7時57分	8時53分
10時20分	11時22分	9時05分	10時04分
11時39分	下午12時43分	10時32分	11時29分
下午12時42分	1時45分	11時35分	下午12時31分
2時15分	3時16分	下午 1時03分	2時02分
4時13分	5時14分	2時23分	3時23分
5時30分	6時31分	4時21分	5時20分
6時48分	7時49分	5時38分	6時38分
8時15分	9時16分	6時58分	7時56分
10時	10時59分	8時23分	9時23分

深圳開	到廣州	廣州開	到深圳
上午11時35分	下午 1時52分	上午 7時30分	上午 9時34分
下午 1時22分	下午 4時21分	上午 8時20分	上午11時19分
下午 4時05分	下午 8時35分	上午 9時50分	下午 2時22分

入口船期預告

船名		開來港口	月日	公司
孟買丸	BOMBAY MARU	新加坡	2月20	東方
萬謙士吉	VAN HEEMSKERCK	非洲新加坡	2月20	渣華
芝萬宜	TJIWANGI	日本	2月20	渣華
恒利	AEOLUS	馬尼拉	2月20	澳洲
瑪麗蘇妃	MARY SOPHIA	紐約	2月20	巴拉多
殷捷達福	INCHSTAFFA	日本	2月20	集豐
興立	HENRIK	山打根	2月20	多利順
亞美宜	AMONEA	新加坡	2月20	德和
菲律賓丸	PHILIPPINE MARU	日本	2月20	東方
八幡丸	YAWATA MARU	日本	2月20	太平
埃沙高	ISARCO	意大利新加坡	2月20	天祥
東榮	EASTERN GLORY	日本	2月20	渣甸
南京	NANKIN	澳洲日本	2月20	鐵行
芝渣連加	TJITJALENGKA	日本	2月21	渣華
合生	HOP SANG	婆羅洲	2月21	渣甸
亞美圖	AMIRA	金邊	2月21	德和
亞美莉	AMELIA	婆羅洲	2月21	德和
海多	HALLDOR	新加坡	2月21	多利順
昭川丸	AKIKAWA MARU	日本	2月21	太平
寶利華利	BONNEVILLE	美國馬尼拉	2月21	銀行
門羅總統	PRES. MONROE	美國日本	2月21	總統
東偉	TONG WEE	華北	2月21	大豐行
東平	TONG PENG	華北	2月22	大豐行
士打多利士	STRAAT TORRES	日本	2月22	渣華
芝利皇	TJILWONG	日本	2月22	渣華
銀光丸	GINKO MARU	新加坡	2月22	東方
加拿大郵	CANADA MAIL	美國馬尼拉	2月22	福來
峯島丸	MINESHIMA MARU	日本	2月22	巴拉多
秋田丸	AKITA MARU	日本	2月22	天祥
亞拉斯加丸	ALASKA MARU	日本	2月22	東方
越南	VIETNAM	歐洲	2月22	法郵
羅斯	RUYS	日本	2月22	渣華
飛行努力	FLYING ENDEAVOR	新加坡	2月22	和捷
星洲怡美利	RUTHEVERETT	日本	2月22	福來
奉天	FENGTIEN	神戶	2月22	太古
先達	SINDH	歐洲海防	2月23	法郵
海挪	HERO	山打根	2月23	多利順
武藏山丸	MUSASHISAN MARU	日本	2月23	東來
羅那馬士基	LUNA MAERSK	美國馬尼拉	2月23	捷成
日本熊	JAPAN BEAR	舊金山費城	2月23	美輪
勿地打馬士基	MATHILDE MAERSK	日本	2月23	捷成
愛麗斯賓	IRISBANK	南非東非	2月24	銀行
多利斯	DOLIUS	英國新加坡	2月24	太古
三巴士	SAMBAS	金邊	2月24	渣華
忌速芬士	GLENFINLAS	英國新加坡	2月24	渣甸
多利多	TOREADOR	菲律賓	2月24	多利順
東美	EASTERN MAID	加爾各答新加坡	2月25	渣甸
百億士泰	BAYERNSTEIN	歐洲新加坡	2月25	捷成
邊連尼士	BENRINNES	英國新加坡	2月25	邊行
新吉	ZAANKERK	歐洲新加坡	2月25	渣華
亞仙尼士	ALCINOUS	神戶	2月25	太古
維多利亞	VICTORIA	意大利新加坡	2月25	天祥
喀化臣總統	PRES. JEFFERSON	美國新加坡	2月25	總統
磨鋒	PIONEER MILL	紐約	2月25	美輪
日產丸	NISSAN MARU	喀喇蚩新加坡	2月25	巴拉多
聖愛門	SAINT EDMUND	西貢	2月25	渣華
島原丸	SHIMABARA MARU	日本	2月26	天祥
印度怡美利	REBEVERETT	曼谷	2月26	福來
緬甸	BURMA	日本	2月26	太平
亞魯士	AROS	澳洲	2月26	天祥
和星	STAR ARCTURUS	日本	2月26	福來
丹碧些亞	DENBIGHSHIRE	英國新加坡	2月27	渣甸
海島郵	ISLAND MAIL	美國馬尼拉	2月27	福來
丹莫多加士	DEMODOCUS	英國新加坡	2月27	太古
亞美佳	AMARITA	新加坡	2月27	德和
邦斯華利	BRONXVILLE	馬尼拉	2月27	銀行
萬力	VAN NECK	新西蘭	2月27	渣華
德達華	TIDRA	西貢	2月28	順昌
芝班拿士	TJIPANAS	新加坡	2月28	渣華
富來	ARAFURA	日本	2月28	鐵行
福建	FUKIEN	曼谷	2月28	太古
勝利丸	VICTORIA MARU	日本	2月28	巴拉多
嘉士打吉	GAASTERKERK	歐洲新加坡	2月28	渣華
兆星	LAO	波斯灣新加坡	2月28	福來
刁沙	TEUCER	馬尼拉	2月28	太古
竹島丸	TAKESHIMA MARU	日本	2月28	巴拉多
爹魯士	DELOS	日本	2月29	天祥
彰德	CHANGTE	日本	2月29	太古
俄亥俄	OHIO	美國	2月29	渣甸
邦士域	BRAUNSCHWEIG	中國	2月29	捷成
泰家	TIGRE	日本	2月29	法郵
大賓	THEBEN	歐洲新加坡	2月29	多利順
嘉素華利	CASTLEVILLE	紐約	2月29	多利順
東美	EASTERN MAID	加爾各答	3月1	渣甸
東星	EASTERN STAR	澳洲	3月1	渣甸
倫敦風	LONDON BREEZE	日本	3月1	巴拉多
日本怡美利	DONEVERETT	波斯灣新加坡	3月2	福來
烈打馬士基	RITA MAERSK	西貢馬尼拉	3月2	捷成
梅丸	UME MARU	日本	3月2	東來
夏利陸	HERMOD	山打根	3月2	多利順
威拉士泰	WERRASTEIN	歐洲新加坡	3月3	捷成
邊麥許	BENMACDHUI	英國新加坡	3月3	邊行
胡佛總統	PRES. HOOVER	舊金山馬尼拉	3月3	總統
渣士頓馬士基	CHASTINE MAERSK	美國基隆	3月4	捷成
屋那	OKHLA	日本	3月4	鐵行
活威利	WOODVILLE	洛杉磯舊金山	3月4	多利順
士打茂三碧	STRAAT MOZAMBIQUE	非洲新加坡	3月4	渣華
東懋	EASTERN TRADER	日本	3月4	渣甸
當娜亞麗施	DONA ALICIA	菲律賓	3月4	美邦
馬六甲丸	MALACCA MARU	日本	3月4	太平
相模丸	SAGAMI MARU	日本	3月5	洛士利
飛鷹	FLYING EAGLE	美國歐洲新加坡	3月5	和捷
安慶	ANKING	神戶	3月6	太古
陽光丸	YOKO MARU	日本	3月6	東方
利士碧琪	KRISTIN BAKKE	新加坡	3月6	鐵行
保馬	BOMA	歐洲新加坡	3月6	寶隆
讚岐丸	SANUKI MARU	日本	3月6	天祥
三笠丸	MIKASA MARU	日本	3月7	天祥
西雅圖丸	SEATTLE MARU	日本	3月7	東方
海明	HAI MENG	日本	3月9	多利順
刁多	TUDOR	美國	3月9	多利順
第十一東西丸	TOZAI MARU NO.11	日本	3月9	東方
東海丸	TOKAI MARU	日本	3月10	東方

出口船期預告

歐洲線

船名		開往港口	月日	公司
福吉	HOOGKERK	安特衛普鹿特丹漢堡奧斯陸	2月20	渣華
邊紐約	BENREOCH	歐洲	2月21	邊行
埃沙高	ISARCO	意大利	2月22	天祥
沙賓士泰	SCHWABENSTEIN	歐洲	2月22	捷成
門羅總統	PRES MONROE	馬賽熱那亞	2月22	總統
秋田丸	AKITA MARU	馬賽利斯本倫敦漢堡	2月23	天祥
忌速福倫	GLENFRUIN	歐洲	2月23	渣甸
維多利亞	VICTORIA	意大利	2月27	天祥
萬利羅士	MENELAUS	歐洲	2月28	太古
緬甸	BURMA	安特衛普鹿特丹漢堡奧斯陸	2月28	太平
亞仙尼士	ALCINOUS	利物浦荷蘭	2月28	太古
邊連尼士	BENRENNES	歐洲	2月29	邊行
邦士域	BRAUNSCHWEIG	比荷西德	3月1	捷成
威靈頓城	CITY OF WELLINGTON	英荷	3月1	銀行
泰家	TIGRE	歐洲	3月2	法郵
皮利亞士	PELEUS	利物浦	3月6	太古
邊麥許	BENMACDHUI	漢堡安特衛普倫敦	3月6	邊行
讚岐丸	SANUKI MARU	鹿特丹漢堡利物浦	3月6	天祥
阿京城丸	BUENOS AIRES MARU	倫敦漢堡安特衛普	3月7	東方
凱斯總統	PRES. HAYES	馬賽熱那亞	3月7	總統
奧文吉	OMMENKERK	安特衛普鹿特丹漢堡	3月8	渣華
忌速萊	GLENROY	歐洲	3月9	渣甸
漢堡	HAMBURG	馬賽漢堡鹿特丹	3月10	捷成
保高達	BOGOTA	安特衛普鹿特丹奧斯陸	3月10	寶隆
廣州	CANTON	倫敦	3月11	鐵行
天美士	TAMESIS	比荷西德挪威	3月14	多利順
沙班	SABANG	安特衛普鹿特丹漢堡奧斯陸	3月15	太平
	GAROET	安特衛普鹿特丹漢堡	3月16	渣華
丹莫多加士	DEMODOCUS	英國	3月17	太古
丹碧些亞	DENBIGHSHIRE	鹿特丹阿姆斯特丹漢堡	3月20	渣甸
埃伯利亞	IBERIA	倫敦	3月20	鐵行
邊力奇	BENVRACKIE	倫敦鹿特丹漢堡	3月21	邊行
百億士泰	BAYERNSTEIN	安特衛普鹿特丹漢堡	3月23	捷成
亞洲	ASIA	意大利	3月28	天祥
日本	JAPAN	安特衛普鹿特丹奧斯陸	3月29	太平
大安美	DIOMED	倫敦漢堡荷蘭	3月29	太古

印·巴·中東線

船名		開往港口	月日	公司
福吉	HOOGKERK	亞丁塞得港	2月20	渣華
沃馬利亞	UMARIA	喀喇蚩科威特	2月21	鐵行
邊紐約	BENREOCH	亞丁	2月21	邊行
埃沙高	ISARCO	亞丁塞得港	2月22	天祥
沙賓士泰	SCHWABENSTEIN	蘇彝士	2月22	捷成
門羅總統	PRES. MONROE	科倫坡孟買喀喇蚩	2月22	總統
秋田丸	AKITA MARU	亞丁蘇彝士	2月23	天祥
星洲怡美利	RUTHEVERETT	加爾各答吉大港	2月23	福來
羅那馬士基	LUNA MAERSK	蘇彝士	2月25	捷成
維多利亞	VICTORIA	印巴亞丁	2月27	天祥
和星	STAR ARCTURUS	孟買喀喇蚩	2月27	福來
亞仙尼士	ALCINOUS	亞丁	2月28	太古
緬甸	BURMA	科倫坡亞丁	2月28	太平
萬利羅士	MENELAUS	亞丁	2月28	太古
邦士域	BRAUNSCHWEIG	科倫坡	3月1	捷成
威靈頓城	CITY OF WELLINGTON	亞丁	3月1	銀行
倫敦風	LONDON BREEZE	科倫坡	3月2	巴拉多
邊麥許	BENMACDHUI	亞丁塞得港	3月6	邊行
皮利亞士	PELEUS	亞丁	3月6	太古
屋那	OKHLA	波斯灣	3月6	鐵行
奧連達	OLINDA	加爾各答吉大港	3月6	鐵行
讚岐丸	SANUKI MARU	亞丁蘇彝士塞得港	3月6	天祥
紐育丸	NEW YORK MARU	近東	3月6	天祥
凱斯總統	PRES. HAYES	科倫坡孟買喀喇蚩	3月7	總統
勝高剌	SANGOLA	加爾各答	3月7	鐵行
阿京丸	BUENOS AIRES MARU	亞丁塞得港	3月7	東方
三笠丸	MIKASA MARU	吉大港加爾各答	3月8	天祥
奧文吉	OMMENKERK	亞丁塞得港	3月8	渣華
東懋	EASTERN TRADER	加爾各答	3月8	渣甸
馬來怡美利	BRADEVERETT	加爾各答吉大港	3月8	福來
忌速萊	GLENROY	亞丁	3月9	渣甸
銀陽丸	GINYO MARU	科倫坡孟買喀喇蚩	3月9	天祥
漢堡	HAMBURG	科倫坡	3月10	捷成

東南亞線

船名		開往港口	月日	公司
大中山	TAICHUNGSHAN	西貢	2月20	順昌
濟州	CHEJU	曼谷	2月20	福來
日啓丸	NIKKEI MARU	新加坡	2月20	巴拉多
恒信	JUNO	馬尼拉	2月20	澳洲
大家泰	TAGAYTAY	曼谷	2月20	多利順
海利	HAI LEE	新加坡吡叻巴生	2月20	多利順
恒利	AEOLUS	金邊	2月20	澳洲
新寧	SUNNING	馬尼拉	2月20	集豐
邊紐約	BENRECOH	新加坡	2月21	邊行
大南山	TAINAMSHAN	新加坡	2月21	順昌
沃馬利亞	UMARIA	新加坡	2月21	鐵行
寶利華利	BONNEVILLE	新加坡吡叻巴生	2月21	銀行
民興	ELSBETH	西貢金邊	2月22	順昌
門羅總統	PRES. MONROE	西貢新加坡	2月22	總統
殷捷達福	INCHSTAFFA	曼谷新加坡	2月22	集豐
芝萬宜	TJIWANGI	新加坡印尼	2月22	渣華
埃沙高	ISARCO	馬尼拉新加坡吡叻	2月22	天祥
峯島丸	MINESHIMA MARU	曼谷新加坡	2月22	巴拉多
加拿大郵	CANADA MAIL	西貢	2月22	福來
沙賓士泰	SCHWABENSTEIN	新加坡	2月22	捷成
東偉	TONG WEE	新加坡印尼	2月23	大豐行

（左接出口船期預告）

船名		開往港口	月日	公司
秋田丸	AKITA MARU	新加坡	2月23	天祥
芝渣連加	TJITJALENGKA	雅加達	2月23	渣華
奉天	FENGTIEN	曼谷	2月23	太古
星洲怡美利	RUTHEVERETT	曼谷新加坡吡叻	2月23	福來
亞拉斯加丸	ALASKA MARU	新加坡巴生	2月23	東方
忌速福倫	GLENFRUIN	新加坡	2月23	渣甸
合生	HOP SANG	山打根拉寶安	2月24	渣甸
羅斯	RUYS	新加坡	2月24	渣華
亞美宜	AMONEA	婆羅洲	2月24	德和
勿地打馬士基	MATHILDE MAERSK	印尼	2月24	捷成
羅那馬士基	LUNA MAERSK	曼谷	2月25	捷成
海挪	HERO	曼谷	2月25	多利順
華新	PRODUCE	曼谷	2月25	順昌
島原丸	SHIMABARA MARU	西貢曼谷	2月26	天祥
芝利皇	TJILIWONG	新加坡	2月26	渣華
三巴士	SAMBAS	金邊	2月27	渣華
和星	STAR ARCTURUS	新加坡巴生	2月27	福來
興立	HENRIK	山打根	2月27	多利順
維多利亞	VICTORIA	新加坡	2月27	天祥
亞仙尼士	ALCINOUS	新加坡	2月28	太古
萬利羅士	MENELAUS	新加坡	2月28	太古
緬甸	BURMA	新加坡	2月28	太平
富來	ARAFURA	山打根拉寶安	2月29	鐵行
邦士域	BRAUNSCHWEIG	新加坡	3月1	捷成
三原丸	MIHARA MARU	新加坡巴生	3月1	洛士利
威靈頓城	CITY OF WELLINGTON	新加坡	3月1	銀行
爹魯士	DELOS	山打根	3月1	天祥

汕頭·上海·天津線

船名		開往港口	月日	公司
先達	SINDH	華北	2月23	法郵
忌速芬士	GLENFINLAS	華北	2月27	渣甸
萬力	VAN NECK	上海	2月29	渣華
東美	EASTERN MAID	上海青島	3月2	渣甸
鄱陽	PO YANG	天津青島	3月7	太古

基隆·釜山·日本港口線

船名		開往港口	月日	公司
市鋒	PIONEER MART	日本	2月20	美輪
奇諾馬士基	KUND MAERSK	日本	2月20	捷成
捷利碧琪	GJERTRUD BAKKE	日本	2月20	鐵行
海安	HAI AN	高雄	2月20	大信
孟買丸	BOMBAY MARU	日本	2月20	東方
四川	SZECHUEN	基隆	2月21	太古
奧沙打	OZARDA	日本	2月21	鐵行
埃沙高	ISARCO	釜山日本	2月22	天祥
銀光丸	GINKO MARU	日本	2月22	東方
萬謙士吉	VAN HEEMSKERCK	日本	2月22	渣華
越南	VIETNAM	日本	2月23	法郵
飛行努力	FLYING ENDEAVOR	基隆釜山日本	2月23	和捷
海多	HALLDOR	日本	2月23	多利順
日本熊	JAPAN BEAR	沖繩日本	2月24	美輪
聖愛門	SAINT EDMUND	日本	2月26	渣華

非洲線

船名		開往港口	月日	公司
士打多利士	STRAAT TORRES	南西非	2月23	渣華
亞拉斯加丸	ALASKA MARU	東南非	2月23	東方
羅斯	RUYS	南非	2月24	渣華
德達華	TIDRA	南西非	2月29	順昌
三原丸	MIHARA MARU	東非南非	3月1	洛士利
泰家	TIGRE	卡薩布蘭卡	3月2	法郵
梅丸	UME MARU	南西非	3月3	東來
馬六甲丸	MALACCA MARU	西非	3月6	太平
士打萬達民	STRAAT VAN DIEMEN	南非	3月9	渣華
第十一東西丸	TOZAI MARU NO. 11	東非	3月10	東方
東海丸	TOKAI MARU	西南非	3月11	東方
芝本鐸	TJIPONDOK	英屬東非	3月11	渣華

美洲線

船名		開往港口	月日	公司
市鋒	PIONEER MART	美國	2月20	美輪
捷利碧琪	GJERTRUD BAKKE	加拿大美國	2月20	鐵行
多寶多	TROUBADOUR	美國	2月20	多利順
八幡丸	YAWATA MARU	洛杉磯	2月22	太平
昭川丸	AKIKAWA MARU	美國加拿大	2月23	太平
亞拉斯加丸	ALASKA MARU	南美	2月23	東方
武藏山丸	MUSASHISAN MARU	紐約	2月24	東來
日本熊	JAPAN BEAR	舊金山洛杉磯	2月24	美輪
羅斯	RUYS	南美	2月24	渣華
多利多	TOREADOR	美國	2月25	多利順
羅那馬士基	LUNA MAERSK	美國東加拿大	2月25	捷成
磨鋒	PIONEER MILL	美國	2月26	美輪
邦斯華利	BRONXVILLE	美國	2月2	銀行
喀化臣總統	PRES. JEFFERSON	美國	2月29	總統

澳洲線

船名		開往港口	月日	公司
浙江	CHEKIANG	南太平洋	2月21	太古
長沙	CHANGSHA	悉尼墨爾本	2月21	太古
南京	NANKIN	比利斯本悉尼墨爾本	2月21	鐵行
東榮	EASTERN GLORY	悉尼墨爾本	2月22	渣甸
芝利皇	TJILIWONG	新西蘭	2月26	渣華
富來	ARAFURA	悉尼墨爾本	2月29	鐵行
彰德	CHANGTE	悉尼墨爾本	3月2	太古
伊利沙伯碧琪	ELISABETH BAKKE	弗力曼陀	3月9	鐵行

今日明日出入口船隻

今日入口船隻

船名		開來港口	停泊地點	公司
漢堡	HAMBURG(下午六時)	歐洲新加坡	九龍倉橋	捷成
忌速佳	GLENGYLE(上午八時)	日本	太古橋	渣甸
丹地	M.M.DANT(上午八時)	美國馬尼拉	A3	渣甸
捷利碧琪	GJERTRUD BAKKE(中午)	新加坡	A15	鐵行
興生	HEW SANG(下午九時)	山打根斗湖	B21	渣甸
邊紐約	BENREOCH(下午)	基隆	A2	邊行
恒信	JUNO(上午八時)	婆羅洲	油蔴地	澳洲
埼玉丸	SAITAMA MARU(中午)	日本	A13	洛士利

今日出口船隻

船名		開往港口	停泊地點	公司
加樂	CARLA (下午)	新加坡西南非	A5	寶隆
亞奇利士	ACHILLES(上午)	亞丁歐洲	A2	太古
辰國丸	TATSUKUNI MARU(下午)	金邊	B17	福來
蒙大那丸	MONTANA MARU(晨早)	美國	A15	太平
新達	SUNDA (下午)	歐洲新加坡	A8	鐵行
德生	TAK SANG(下午)	新加坡加爾各答	B11	渣甸
亞夫	HERVAR(下午)	古晉山打根	B7	多利順
愛利	ARIANA (下午)	日本	B13	新興行
丹地	M. M. DANT(下午)	日本美國	A3	渣甸
天榮丸	TENEI MARU (下午)	南美	A6	洛士利
羅慕馬士基	ROMOE MAERSK(下午)	日本	A17	捷成

明日入口船隻

船名		開來港口	停泊地點	公司
市鋒	PIONEER MART	美國	A5	美輪
濟州	CHEJU	沖繩日本	B	福來
奇諾馬士基	KNUD MAERSK	波斯灣印度	B17	捷成
海安	HAI AN	高雄	油蔴地	大信
民興	ELSBETH	金邊	油蔴地	順昌
多寶多	TROUBADOUR	菲律賓	A	多利順
四川	SZECHUEN	基隆	西環碼頭	太古
奧沙打	OZARDA	喀喇蚩孟買新加坡	B	鐵行
海利	HAI LEE	上海	A	多利順
沃馬利亞	UMARIA	日本	B	鐵行
日啓丸	NIKKEI MARU	日本	A1	巴拉多
大家泰	TAGAYTAY	紐約洛杉磯	九龍倉橋	多利順
福吉	HOOGKERK	日本	A-	渣華

明日出口船隻

船名		開往港口	停泊地點	公司
沙馬拉	SALMARA	菲律賓英國	九龍倉橋	鐵行
忌速佳	GLENGYLE	歐洲	A10	渣甸
福生	BLISSFUL	曼谷	油蔴地	振盛行
威華能	WAIWERANG	曼谷	B18	渣華
漢堡	HAMBURG	日本	九龍倉橋	捷成
高法丸	KOHOH MARU	日本	A7	美邦
馬速馬士基	MAREN MAERSK	日本	A1	捷成
芝利華	TJILUWAH	日本	A9	渣華
鐵利萊克	TILLIE LYKES	釜山日本	九龍倉橋	總統
勝高剌	SANGOLA	日本	九龍倉橋	鐵行
德和	TEH HU	基隆釜山	油蔴地	德和
埼玉丸	SAITAMA MARU	美國	A13	洛士利

截郵時間

今日空郵（星期四）

中華人民共和國	上午七時
錫蘭、巴基斯坦、中東、非洲、英國、歐洲、泰國、緬甸、東埔寨、馬來亞、印尼	中午十二時
日本、菲律賓、澳洲、新西蘭、非支、關島	下午二時
台灣、沖繩、南朝鮮	下午六時

平郵

中華人民共和國	上午七時
菲律賓	中午十二時
日本、夏威夷（克里斯多寶、委內瑞拉、荷屬安提耳、千里達郵包直達）	下午二時
沙勝越、北婆羅洲	下午三時
澳門	下午一時、四時、六時

明日空郵（星期五）

夏威夷、美國	上午八時
南越、法國、巴基斯坦	上午九時
亞丁、中東、英國、歐洲、非洲、泰國、緬甸、印度、東埔寨	中午十二時
日本	下午一時
菲律賓、西伊里安、澳洲、新西蘭、非支	下午三時
老撾、加拿大、美國	下午六時

平郵

中華人民共和國	上午七時
亞丁、埃及、英國、歐洲（塞浦路斯郵包經塞得港）	中午十二時
南朝鮮	下午三時
澳門	下午一時、四時、六時

IINO LINE
飯野海運株式會社
巴拉多船務（香港）有限公司總代理
峯島丸 "MINESHIMA MARU"
二月廿二日落貨
直放 暹羅 星加坡
貴客付貨請到本公司接洽 干諾道中一三五號三樓 電話：四二八八〇 四八一七九
華人貨倣代理處 永達公司啓

邊行輪船公司
BEN LINE
邊紐約輪 "BENRECOH"
準二月十八日起落貨 二月廿一日開行
直往 星加坡、倫敦、鹿特丹、比文、漢堡。
南洋貨倣華人代理 明記公司 干諾道中一三五號三樓 電話：四〇七六
邊行輪船公司啓 渣打銀行大廈三樓 電話：二八一九一

N.Y.K. LINE
日本郵船株式會社
天祥洋行總代理
秋田丸 "AKITA MARU" 準於二月廿二日落貨 廿三日開行
星加坡 亞丁 蘇彝士 熱那亞 馬賽 利斯本 倫敦 漢堡 鹿特丹 安德活 不來梅
讚岐丸 "SANUKI MARU" 準於三月六日落貨 即日開行
星加坡 蘇彝士 熱那亞 丹吉爾 漢堡 安德活 鹿特丹 利物浦
三笠丸 "MIKASA MARU" 準於三月七日落貨 八日開行
星加坡 巴生港 吡叻 仰光 吉大港 加爾各答
天祥洋行華人船務部啓 電話：五六二二三
南洋貨倣代理處 合記公司 德輔道中二九二號二樓 電話：四四一五五一

星加坡
麒福船務公司
KIE HOCK SHIPPING CO., LTD. SINGAPORE
英旗快船 東偉 M.V. "TONG WEE" 七千噸 二月廿一日到 廿二日落貨 廿三日
快船 東平 M.V. TONG PENG 四千噸 二月廿二日到 廿三日落貨 廿四日
直透開往 星加坡、耶加達、三寶壠、泗水。
香港總代理 大豐行有限公司啓 永樂西街一〇二號 電話：四四一〇四六、四三五九八、四三六〇五

大中山 S.S. TAICHUNGSHAN 直往 西貢 金邊 二月十九、二十日落貨 二十日下午開行
大南山 S.S. TAINAMSHAN 直透 石叻 二月廿一日落貨 廿一日下午開行
民興 M.V. ELSBETH 直往 金邊 二月十九、二十、廿一、廿二日落貨 廿二日下午開行
華新 S.S. PRODUCE 直透 暹羅 二月廿四、廿五日落貨 廿五日下午開行
貴客惠顧請到干諾道西廿四號二樓本公司接洽 電話：四四一八五 四九六一九 順昌航業有限公司啓